滿洲報
大正十三年十二月九日

本報價目 每張銅洋六分 每月現大洋一元九角 郵寄現大洋一圓
廣告 一行十四字起碼一列 一日每行現大洋一元
月費 特別及長期者另議
大連市山縣通一四二番 發行所 滿洲報社
電話 編輯部七五一三番 經理部四〇三四番
振替貯金口座大連三七三

論說

張作霖離京矣

中外古今之英雄豪傑、能成大功建大業、而垂名世而不朽者、莫不忍辱負重、謹飭自修、而忘好大喜功、驕盈自滿、此則徵之史乘、大概皆然者也

曹吳妄肆戰端、斵喪國脉、人神共怒、天地不容、霹靂一聲、馮師反正、雖由人心之厭亂、實亦武裝所促成、和平曙光、始萌一線、垂斃國脉、方見生機、舉國一致擁戴合肥、入京執政、當有召集各省首領、會議宣言、俾可聚晤一堂、藉以解決國事、張總司令、亦在被召之列、其時戰機已息、亟待收束、張氏本無入京之暇、祗以合肥聯電勸駕、乃不得不勉力成行矣

當張氏行旌入都之始、吾人即盼其抵京之後、國與內賢豪、領軍將帥、一番接洽、如何實行廢督裁兵、以輕人民之負担、若何內外分權定制、以策永久之和平、並曾著爲評論、希望張氏之宜保持其原來主張、速行返旆三省、仍實行保境安民政策、發展東關之地利、以與三省人民生養休息蓋三省地處天險、富庶既爲全國之冠、且民族强悍、大可有爲也

今者京訊傳來、張氏果於日前翩然離京矣、在張氏未曾出京以前本有種種謠言、或謂曹吳餘黨所挑撥煽惑、固可無疑義、且觀乎張氏於應馮氏邀宴、所發表之意見有云「余在京多一日、則多一日爲離間者所利用、而使國民軍懷疑、懷無謂之憂慮、或有累及段執政之虞、假使誤會之結果、釀成不詳事件、則有礙將成立之統一大業、余之勢力、不歸于水泡之虞、故余此際、當速離北京以表示無他意、抑此即余入京以前之夙志也」云云

依上述張氏之所言、益可知張氏所抱之旨趣、既無絲毫權利攘奪之觀念、更圖完成和平統一大業爲依歸、祇恐爲離間者所利用、乃即毅然離京、則張氏於未出京前之種々謠言、其爲敵覺所傳播不攻可以自破、張氏之洞燭幾先而能忍辱負重於未戰之前、復能謹飭自修、於和平實現以後、倘非成不朽之功者、焉能若此哉、謂非今世之英雄豪傑而何(恂恂)

駐歐各使電請 執政速謀統一

駐歐洲各國公使、由陸徵祥領銜連名致電執政云、我國變亂無已、常爲世界之所重視、近有將以羅武斯案、施於中國者、請速謀統一全國、願國民一致救此危機云云(北京專電七日發)

中外要電

救災民并禁招兵(北京專電八日發)

臨時執政發表之命令

七日臨時執政發表命令如左

一、本年自春徂夏、京兆、湖南、浙江。湖北、四川、察哈爾、綏遠等處、受災人民其苦已極、柰國家多事故應施救卹之處甚多、時迫嚴寒其苦愈甚、玆爲救濟災民、特任內務總長龔心湛爲救濟委員長、與羅災各省地方長官、協力籌畫救恤災民方法

二、近年兵火相連、人民受此塗炭、創痍未愈着內務部與各省軍民長官協力調査速行救濟

三、時局粟已稍定無募兵之必要、現特禁止募兵舊兵、軍餉尙未能付、新兵給與何自而來、現當收拾之際、宜休息人民凡涸渴財源之事務宜注意

段對黨派之寬大(北京專電八日發)

現下在北京、對段祺瑞氏最有對抗力者、爲國民黨及共產主義者之潛勢力、惟老段以此種左傾派(過激派)之行動、爲均係小事、不能影響於中國全土、故不願利用他力、對抗該黨也

監視曹錕待審判(北京專電七日發)

六七臨時執政令、曹錕賄選竊位、禍國殃民、罪大惡極、着內務內陸兩部嚴重監視聽候公判、同時任命胡景翼爲河南督辦軍務善後事宜

馮氏仍圖干政乎(北京專電八日發)

張作霖氏、以自已留京、恐引起各種謠言、且受對中央政治干涉之誤會、乃忽然離京、其後北京市面頗呈靜寂、段執政郎(陸軍部)前之警備、因之緩和、惟馮玉祥利用黃郛之宣傳力、假稱下野隱退、或出洋遊歷、間接向老段要求令張氏出京、覺達到其目的矣、於是、馮氏又利用國民軍五萬之兵力、及國民黨左傾派之潛勢力、蓋圖干涉中央政治、北京內外人士、因之有恐惶狀態云

滬使問題令候中央解決(北京專電八日發)

上海護軍使問題頗有醞釀動發之虞、段執政爲和平計、電候中央解決

張作霖贊成金案緩辦說(東京專電八日發)

法國解決佛郎案問題、自十月末旬屢與段執政交涉擬、以該問題爲國內重大問題須加思索、有逡巡之態、拒以不能急速解決、聞張作霖在京之日、亦贊成此說

訪問溥儀氏記

驅車赴日本使館 溥君及陳劉兩氏之談話

記者於四日下午驅車至日本公使館投刺請見溥儀氏、當由其近侍劉讓業氏迎余入內、由陳寶琛氏之紹介、得見博儀、博儀居室、在日公使官邸之樓上共爲三室、博之臥室、乘爲接待室、室爲西洋式頗寬濶、在室之一隅有一寢台、不過爲普通之陳設、並無其他裝飾、當余入室時、博儀君即起立握手相迎伊服淡紫色之衣態度頗沈靜入座後、博儀君云

余(博儀自謂)恐生危險避難來此芳澤氏特以皇帝之禮待余、不勝感謝、余自入日本使館以來、清室間覺發生意見、余父(醇親王)主張命余復歸自宅但余決心不歸、當在醇親王府時有多數軍隊包圍、監視出入、余大爲恐懼、入夜幾不能寢到此以來、環境乃無危險、非常安心、決定在時局未定之間滯在此處、俟時局定後、即赴外國留學、以擴學識、但擬先赴日本、日本與我國爲同文同種之邦、余素願東遊、瞻觀明治功績、而今攝政殿下、然日本皇室、政府及國民等、以何種態度對余、常覺懸念、關於清室所有書畫骨董等、願均納於博物館內、以供公衆觀瞻云云

博儀氏談話後、陳寶琛語余云「自到此以來一無可慮之事、當入使館之日、黃塵萬丈、誠天賜出奔之機會」次即談其過情形云此次國民軍與黃內閣逐皇帝之舉、誠爲不法行爲、故清室帝出宮後、設清室委員會、甄別私有財產與國有財產、全係强制手段、令人難以承認且優待條件列入憲法、今則以一部分之意思、即行改訂、實爲違法律之行爲、爲清室所不能承認者也

陳氏所語、頗露不平之意、劉讓業氏談云

宣統帝之來此、已得段執政諒解、並煩日本公使、加意保護上月三十日張作霖派町野顧問請帝歸醇親王府、帝以張氏能在京一日、固無危險、若張離京、即難保安全故願住于日本使館、大約張氏亦必諒此苦衷帝本有自動辭退優待條件之意但既取消改訂條件即仍然復舊恐帝亦不願重入皇城、且不願移居萬壽山等處、唯以得一安全地方爲念、故將東波日本云

◇ ◇

各省代表會議即將開會(北京專電八日發)

各省代表會議、近將開催、各省代表、除只二省未到外、均已到京之特別區內外蒙古及青海西藏代表亦到矣、西藏代表、須有如何資格、雖未能知之、此鑑於英國之對藏關係上、可以注目云

吳子玉赴雞公山(北京專電七日發)

五日段執政所得吳佩孚電云大意如左

一月拜讀賜電、諄々教誨、有逾慈父、生自離津歸洛、不問國事、而陝西憨玉錕軍隊奉稱奉命、就河南總司令、余恐累及地方、謹於五日率兵離洛、但日來因勞致疾、爲養微驅、至雞公山小住(雞公山在鄂豫之交、風景至佳)仍不干涉國事、偷遂山野之遊之願亦足矣、區々之意、諒予鑒原、臨電不勝神馳、學生吳佩孚叩

湖南形勢愈緊急(長沙專電八日發)

吳(佩孚)氏失腳、能京武軍自吳敗後集軍常德、更將進向岳陽、賀耀祖親至岳陽、又與廣東之北伐軍、在湖南境內與唐生智正在交戰中

日本將斡旋金案(東京專電八日發)

華府會議關係各國亦願中法兩國早日解決金佛郎案、當法赫禮歐內閣成立法、政府以金案如得日本從中周旋、當爲適當、赫有相會討石井日本大使、請致意日本政府。日本政府使芳澤訪顧外交總長、勸中法兩國早日解決金佛案、旋因奉直戰起、遂爾擱置今日段政府如已鞏固、日本政府當然又將爲其中介、據日外務當局談云、今日段政府尙未鞏固、勸其進行此案、時機尙早、將來日本終須斡旋、兩者之間以期解決云

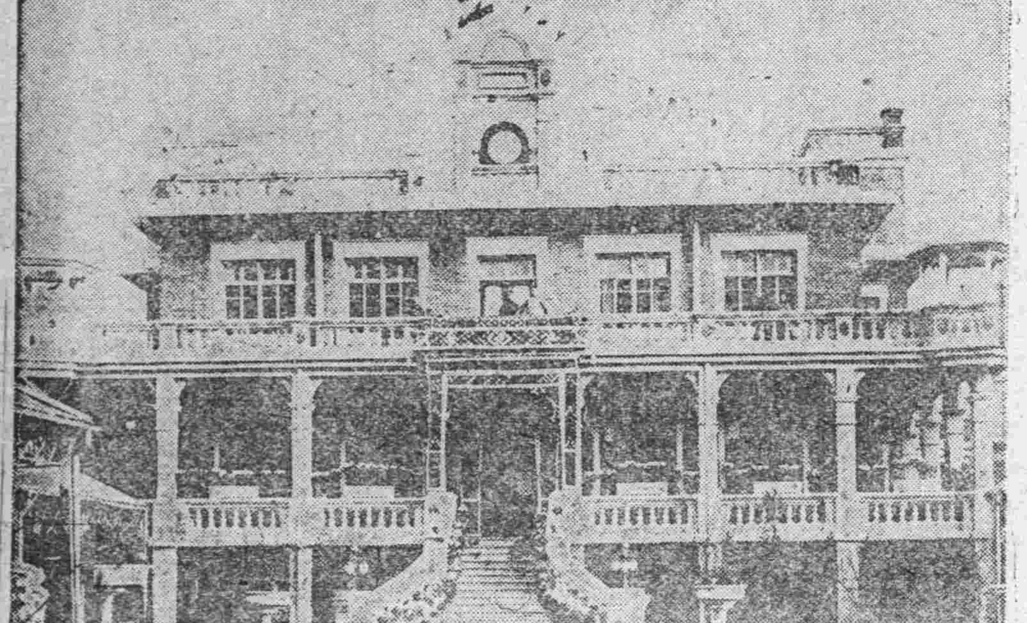

◇……孫中山在天津暫住之張園

日本國會開院式(東京專電八日發)

日本政府、定於本月二十六日上午十一時在貴族院舉行第五十議會開院式、攝政宮將必蒞場、二十八日當星期日、故本年之議會、算至二十七日止、由二十八日至明年一月二十日休會

日俄交涉日本之最後案(東京專電七日發)

日本幣原外相於五日報告日政府、對日俄會議之處置一禁止宣傳一漁業條約一、時償舊債問題等、此爲日政府之確定成案、遂即回訓芳澤唯撤兵問題、與利權問題爲重要案件、尙未至發表最後意見之時日本以此爲對俄誠意之提案若俄仍然强硬、將行中止會議但俄國不願決裂希望圓滿解決、據觀今次之最後案、當能得俄國之同意云

日本陸軍決裁減四師團(東京專電七日發)

日本陸軍省決定廢去四師團、至於施行方法、目下在研究之中撤廢之師團、已定者爲高田十三、岡山十七、久留米十八共餘爲宇都宮十四、或豐橋十五、但宇都宮之十四師團、當去年東京發生地震之際、頗爲師團維持秩序之力不少將來尙有萬之一備、豐橋之十五師團、在東海道樞要之地、可禦敵人由太平洋上陸、豐橋尙有騎兵四旅團、在三島有野戰重砲兵一旅團、一旦有事。足可調用、故以撤廢豐橋師團、之說爲有力、宇垣陸相、決於近日中實地調査決定之

孫染病延期入京(天津專電七日發)

孫文因勞致疾、謝絕應酬、決定在津靜養兩三日、再行晉京

孫病須靜養一週(天津專電七日發)

據德國名醫與東亞醫院長田村醫學士爲孫診斷、言孫疾係膽囊炎、須靜養一星期、將來俟病勢何如、且須延南滿病院長醫治云

孫加會見之推測(北京專電七日發)

孫文與加拉翰一旦會見、頗爲有趣之事、假使尙未正式交涉、但孫文若不拒絕與之會見、則當大事籌備、以表歡迎之意云

遲延原因另一說(北京專電七日發)

據姚震所談孫遲延入京原因云、因在津歡迎以後不可、遂行取消、不過在國民飯店一開晚餐會、孫氏鬱々不樂、故遲延入京云

段恐中國赤化乎(北京專電八日發)

據中美通信社消息公使團會議之後、不日將正式通牒中國政府要求遵守條約、段祺瑞恐中國染成赤化、因爲神經過敏、但就因孫文晉京、及與佛郎、紙佛郎金佛郎之爭、尙未解決觀之恐將受法國壓迫要求解決、而起何種舉動、亦未可知。以從來狀態觀之、以此說爲近云

教部禁學生集會及整隊(北京專電八日發)

教育部當局、鑒於學生將於孫文入京之際、有示威運動恐有不穩行動、昨日通知各學校、禁止集會與列隊行動

唐林王三閣員決定即日到京

據法制院長姚震談話云、唐紹儀林建章王九齡決於日內即行來京(北京專電七日發)

前東鐵幹部所犯之罪名

前中東路長官沃斯托魯莫夫等被拘繫獄、已閱二日矣、沃氏有損鐵路與欺詐瀆職行爲、會計課長斯廸布密哈易魯夫、調査課長沃密等與氏同犯、土地課長銀達趣氏係僞造公文罪、目下尙在繼審之中(哈爾濱專電七日發)

托氏赴英消息

據海參威電訊、本月一日托羅斯基乘飛行機至倫敦、與克林斯金有某種計議(敦賀專電八日發)

將設台灣大學

日本內府鑑於台灣教育狀況計畫將設台灣大學(東京專電七日發)

國外要聞

美國明年度豫算案

美國總統顧理治氏、致國會之預算案咨文、內稱本年各項盈餘、據料可達美金六千七百九十八萬四千元、而一九二六預算年內、各項盈餘、據料可達三萬七千三百七十四萬二千元、並請于最新法律之結果未揭曉以前、現時暫勿再行減稅、經濟競爭日新月異、大有遺于再行減稅之舉、一九二五預算年內、政府之收入、概算在美金二十六萬零二百萬元之譜、而支出約三十五萬三千四百萬元、至下屆預算年之預算、計收入約三十六萬四千一百萬元、而支出計三十二萬六千七百萬元、願總統請注意來年五萬四千九百萬元之國防預算、與本年國防預算比較、計減少二千九百萬元、願總統又表示意見、謂該預算尙可再行減少、而無礙于國防、現時全國安樂和平、而世界于海軍建造、不至再有國際上競爭、美國皆應趨順此種潮流、維持相當海軍軍備

一九二六及一九二五兩年預算案之巨大款項、玆照分列于下、公債之利息、一九二六年計八萬八千萬元、而一九二五年計八萬六千五百萬元、一九二六年公債減少四萬八千五百萬元、一九二五年減少四萬七千二百萬元。陸軍部預算、一九二六年計三萬三千九百萬元、一九二五年計三萬四千七百萬元、海軍軍預算、一九二六年計二萬九千萬元、一九二五年計三萬一千三百萬元、陸海軍撫卹部預算、一九二六年計四萬八千五百萬元、一九二五年計四萬零六百萬元、航務部預算、一九二六年計二千四百萬元、一九二五年計三千萬元云

國際瑣聞一束

△美航運部之新建議 美國航運部之每年報告內、向美國議會、竭力建議重行聲明、美國之決心以永久維持商業航運、爲應付商業及國防方面急需、該報告並提議由航運部代表及省際商務委員會、組織一聯合委員會、以規劃火車及水道之轉運、該報告力促定法律、禁阻美國鐵路公司與外國輪船公司商訂優先權利之辦法並主張免收經營外國商業、美國船隻之收入稅、惟該報告對於若何達到上述各種目的之詳細辦法則尙未述及云

△塞政府預防變亂、布爾加拉、「政治」報於評述維也納蘇俄公使署內破獲某種文件之報告時述稱、該報明悉此項文件係與克羅國農黨領袖拉特吉氏及第三國際黨案謀在越谷斯拉夫建設蘇俄政府闘有關、擬宣革命風潮、於正月底越谷斯拉夫舉行選舉日之前發動、而同時麥塞杜科蘇維黨黨人即衝入塞比亞南部、布爾加拉政府現正採取各種必要之預防法云

△駐美英大使之演說 英國駐美大使霍華爵士於演說時述稱、彼對於指摘英國不實行華府會議所訂縮減海軍軍備之條約一節、並不重視、拜謂美法義各國、均未爲此事向英政府提出任何抗議云

△蘇聯政府設助商會 莫思科十一月二十七日發俄電、俄聯「制止侵畧中國會」已在全國設分會二百餘處、會員逾三百萬、並與各國反帝國主義團體通消息、發行關於中國之刊物及報告、會務極形發達云

△俄互助會之核准 莫思科十一月二十七日發俄電、日人組織之日俄互助會去冬派赴俄國之代表、頗受俄人之重視、蘇聯政府現已准許該代表在俄國各地廣設分會

達武氏專家計畫成立之經過(續)

至於該計畫之大綱玆、請簡畧言之、一、列强允發債券八〇〇、〇〇〇、〇〇〇金馬克、以貸政府該款之半、充新創銀行基金其餘作首年賠款及其他過渡之費用、此債券由列强各國銀行界、分配擔任、二、設立金基銀行、資本金四〇〇、〇〇〇、〇〇〇克、俾得收回市面無價値之紙幣、以該銀行發行之兌現票代之、應金融可逐漸恢復、工商不受挫折、該銀行之行長及總事員均德人、惟最大要方針須經評議部通過、該評議部以德代表七人及列强代表七人充之、三、收管德國全國鐵道、俾得發行十一〇〇〇、〇〇〇、〇〇〇馬克債券以鐵道全部爲抵押品、四、收管德國實業及工廠、農業在外、後來發行債券五〇〇〇、〇〇〇、〇〇〇馬克、由各實業家分別擔任五、屋長德國現行之交通稅、以收入充賠款之用、按現時德國交通稅爲全國鐵道全年收入之百份之六、六德國海關稅、烟酒稅、及糖稅之進款、均歸列强代表管轄、以充度表中賠款項下之數目析無遺不至、實可稱爲最實用最合理之方略、該委員會以爲若各國能依策施行、則德國賠款之能力與額數、遂可逐年增加、至全數交清爲止

(未完)

國內要聞

張作霖氏離京矣

突然率部出京推測之傳疑大起
合肥盼和心切須貫澈和平主張
張氏出京時談話之坦白

北京特約通信(一)張作霖到京以來雖宜言不干行政然關於結束各處軍事、更易各機關之要人、段執政仍與張氏磋商、二日兩點四十分、張之行轅、突然下令、命京奉路總站、多備專車、靜候需用、一面電話通知來京各營(共六營)及衞隊、暨張學良張宗昌等各要人、同時整頓行裝、至四時遂紛紛赴站、完全出京矣、張之此行、北京各方面、特別注意、然皆不得其中眞象、茲據軍界某要人云、張作霖率其部下、突然出京、共有四說、特照錄分誌如下(甲)張作霖近日迭向各方面表示、不干行政、並云馮玉祥既能成功身退、個人(張自謂)亦不在京有所圖謀、決定全體回奉、以避來京干政之嫌(乙)奉吉黑三省防務、自張作霖來京後、未能積極整頓、而各處胡匪、竟有乘機思動情形、張不願久留北京、致使根據地空虛、而出問題、況張日前規定在山海關灤州一帶、所定分防計畫、尙未辦理、特出京料理此事、及回奉辦理善後(丙)孫文日內來京、到津尙須逗留、張幷率其部下赴津、表示歡迎、(丁)馮玉祥一再堅辭、挽留無效、段執政亦無具體辦法、張故與奉京各方面磋商、早日回奉、遂領一切、並聞張因在京所抱各項主旨、未能貫澈解決、亦爲一大不滿之事、此亦匆々出京之最大原因、亦可窺其梗概矣

北京特約通信(二)張作霖匆々之出京、究因何事、匪特吾儕局外人莫悉眞相、即政府中人、亦未必皆知爲因何而出此、不過外間傳說不一、使人墮入五里霧中、據記者調査、截至二日晚八時、京中已無奉系要人、所有中上級軍官、亦已先後離京、外交團方面、對於此事更爲注意、乃政府仍謂張氏離京、純係表示武人不干政主義、並非與合肥意見不合所致、吳光新於二日下午四時赴津、尙銜有執政密命、勸請張氏回京、俾候孫中山來京、共商解決時局辦法、但張氏既經赴津、準備返奉、能否重行來京、殊無把握耳

京漢路上之吳(佩孚)胡(景翼)戰事、至十一月三十日確已停息、雙方正在磋商議和條件之中、能否成功、吾儕固不敢預斷、但合肥盼和心殷、對於直系疆吏尤不願已甚、其最顯著者(一)對蔡成勳僅將署江西省長兼職開去、仍留江西督理底缺(二)對杜錫珪辭海軍總司令、業經去電慰留(三)對齊燮元曾派代表赴南京安慰、並令齊氏派員來京、發表解決時局政見(四)對吳佩孚一面去電勸其修文偃武、共謀和解戰局、一面電令胡景翼停止軍事行動、有此數端、足證段氏之主張如何、縱然內中有好武之三二軍閥、仍主武力統一、皆被段氏婉言謝絕、執政府近日積極組織善後會議、設立法制院、另訂法制、均與大局和平前途、有莫大關係云

另一切實特訊云、張作霖三日離京去津、係經與段祺瑞馮玉祥協議、得其諒解而決行者、出京之前夕(即一日夜)承馮氏邀宴、席間網羅張馮兩軍之幹部、張氏當時發表意見云、余在京多一日、則多一日爲離間者所利用、而使國民軍幹部、懷無謂之憂慮、或有累及段執政之虞、假使誤會之結果、釀成不祥事件、則有礙將成立之統一大業、余之努力、有歸於水泡之虞、故余此際、當速離北京、以表示無他意、抑此即余入京以前之夙志也云云、又張氏將在津與孫文會見後、然後決定今後之態度

中俄會議之積極籌備

王正廷爲委員長

北京快信云、自中俄邦交恢復後、因我國政變頻仍、以致中俄正式會議遲遲未能開幕、現在段執政就職、大局粗定、政府擬將此項會議從速舉行、藉了外交懸案、日來外交部對於開會之一切手續、已在積極籌備中、俟唐少川抵京後、即與加拉罕商訂會議日期云、又聞政府因中俄會議關係重大、擬派王正廷爲中俄會議委員長主持一切、并因東三省與俄國接壤、中東路又爲中俄會議中之最要問題、決以三省之交涉處長鍾世銘爲副委員長云

賄選檢舉案

現政府主張岐途

新系以爲是者則舊系輒以爲非
檢舉受賄各議員之步驟

北京特訊、外間對于政府賄選檢舉案之詳情、毀譽參半、業誌前報、茲又據執政府有關係之某氏所談、謂該問題即在段系主張、亦分兩派、其主張此次之檢舉者、爲新段系、至于舊段系、則以此事如果察行、反驅國會議員爲反對現政府方面所利用、恐於收拾時局益多紛糾云

日來逮捕賄選員一事、外間傳說紛紜、茲據最可靠消息、此事之發端係當局認賄選議員實有犯罪嫌疑、遂由司法總長命令地方檢察廳以職權檢舉、至檢舉之步驟第一步即以職權搜集證據、俟調證手續完了、認定收賄罪或其他犯罪成立時、第二步再行傳喚各被告人到庭訊問、設傳喚不到、第三步始簽押拘攝票、故日來外間所云已經被捕若干人云云、實無此事、緣現在步驟尙未到簽發拘票之時也、又據某法律家談話、謂逮捕議員、或有疑其違反憲法者、不知憲法之效力、早因臨時政府制之公布而喪失、在臨時政府成立之後、至國民代表會議制定憲法頒布以前、所有國家統治權完全受臨時政府制所支配、而國會在此種形勢之下、殆可謂無形消滅、若謂應以明令解散或停會方爲合法手續、此則似與革命原理未甚明瞭是故國會既已失其根據則議員應享權利當然隨而消滅、所謂開會期內身體絕對自由云云、毫無價值可以存在、進一步言之、即使檢廳以職權逮捕、亦不得謂之違法、況司法當局現只先行搜査館宅、檢索證據、已屬審愼之至云

段命胡吳

停戰疑問

吳已敗退洛陽說

京訊、胡景翼忽與吳佩孚停戰、原因如何、外間傳說不一、有謂係胡吳兩方各受有段執政一種密令、吳對段已有一種新諒解者、此說日來頗占勢力、但執政府方面則(三十)日尙致胡景翼一電、一則曰敵軍野心未戢、希嚴加戒備、再則曰貴軍餉械、已趕速籌撥云云、段執政密令停戰之說、似未免來得太突耳、茲覆得原電照錄如左

(上畧)彰德探投胡司令鑒、宥電閱悉、敵軍雖被我軍擊敗、野心未戢、尙希嚴爲戒備、中央對於貴軍餉械、認爲要項、已飭部趕速籌撥、特復、執府艷印

又據鄭州三日電云、陝軍某旅、於十二月二日晨、克復洛陽、吳佩孚出逃漢口、洛陽地面混亂、商民均受搶掠云云、但此項消息之確否、本報尙未得證實、姑誌待後報

善後會議前途觀

俟徵中山意見後再行下令招集
組織大綱業由閣議通過

北京特約通信、臨時政府組織後關于召集善後會議、爲目前最急之事件、其組織大綱、既經二日閣議通過段邸各要人、三日晨對于此事之進行手續、復加以詳細討論僉以善後會議之召集、表面上爲謀全國之善後、實際上即以進行全國之統一、推召集各省區代表來京列席、頗有問題、蓋以北方各省區一致擁段自可以派遣代表列席、長江方面雖有一二省態度不明、一經疏通、亦不難使其就範、惟其西南七省、脫離中央羈絆已久、素在孫中山旗幟之下、現在雖聲明贊助段氏、究竟屆期能否派遣代表來京與議、殊難確定、結果決定此事俟孫中山來京、段執政與其磋商就緒後、再行下令召集云

曹錕將移團城

京函云、段執政前日派員至瀛臺慰問曹錕、並贈銀供給日用、業誌前報、茲聞執政府以曹久居舊府、殊非計得、應設法遷居、業經決定暫遷團城、派兵保護至將來如何處置應由善後會議決定云

馮玉祥總司令

班師回京時之追紀

吳佩孚失敗於僉壬之手
李彥青厥爲曹氏之罪人

本報特訊云、據深悉內情者言馮玉祥班師回京之前三日、吳佩孚即已得消息、當密電曹錕、囑早爲之所、該電入李彥青之手、李秘之不告曹錕、以爲馮玉祥胡景翼運輸上困難、萬不能驟行長驅回京、二十四小時後、吳又發來第二電、請曹速派兵赴古北口阻止馮胡軍隊、並自稱本人當即由前敵率兵回京援救、此電又爲李所隱匿、不告曹錕、至十月二十二晨、吳又來第三次急電、稱馮軍已入口、囑曹速赴保定、李彥青得此、始大驚、知事不妙、即將電呈之曹錕、曹即召集各要人會議、有主張入使館界暫避者有主張次晨六時乘車赴保者、討論結果、決定採納後說、即命京漢局預備車輛、同時爲他項預備當時預算馮軍由熱河返京、最少尙須兩日日程故衆人一宵安眠、預備次晨出京赴保、是夕與曹銳部下有親之商家某某兩人、在北京東北鄉間親見馮軍乘程返京、知有變故、卽取小道先馮軍入城報告、先在府外見曹之親隨某旋偕同至新華門求見曹氏、衞兵以夜深拒而不納、交涉半小時、始得放入、時已二時、於夢中將曹氏呼醒、告以馮軍返京之事、曹尙謂無妨、至六時即可乘車赴保、當命人至孫岳住宅、命派兵赴安定門防堵以免黑夜入城、使者至孫宅時已三時、孫氏方由北苑參與軍事會議(即商量主張和平運動之事)回京、聞曹使至、拒而不見、使者堅請、始放之入納於一室中、至四時頃、該使者設法覓得電話、欲打電話、迄無應者、蓋此時馮軍業已進城、將電報電話交通制斷矣、四時半馮軍已抵府門、曹錕預備赴保之專車、迄未得開行、又聞當日撥與馮氏之軍餉六十萬元、李彥青曾乾沒四十萬元云

× ×

溥儀安居

使館無恙

妻妾一同移入

博儀避居日使署經過情形、已誌本報、聞博儀因安居沉寂、請求日使芳澤、准其眷屬入署照料起居、以便團聚、旋經日使允許、至三日下午二時、其夫人及如夫人並三侍女同乘汽車入署矣、又聞三日下午、博儀在日使署邀集淸室要人聚會、據一般推測、係關於博儀之未來、當有所接洽、惟据外人所談、頃天津方面、盛傳博儀將往天津、此事全屬謠傳、自無庸說、現日使署警戒森嚴、多方庇護、彼外間謠說、徒足以惑人心耳、果博儀自欲外行、不論歐美日本、自宜以正大光明之方法、徐綏完其行蹤、若出於掩耳盜鈴之手段、將不獨日使之所不爲、即溥儀自身亦斷不出此也云云

又天津訊、據津埠一般意見、謂段合肥此次對於溥儀一族之生命財產、本已有保護安全之具體案乃博儀年少昧於世情、因受過度之恐怖、遂被愥而入日使館、此時須考慮萬般、仍以回醇王府爲是、然後更請段合肥依其手腕。爲定安全長策、再徙居之、四日有淸室遺老某君(姓名電碼不明)由懸念處置之不當、已於早九時乘車入京矣

幽囚瀛台之曹錕

京訊、幽囚瀛台中之曹錕、其起居狀況因消息梗阻、外間多無知者、距於二日忽聞自某方面人、於閒談中述及曹氏狀況、略謂面貌憔悴已極、二目炯然直視、顴筋兩條暴露寸餘、及至曹銳死耗彼似尙覺未知惟時常厲聲大叫頗極悲憤云

石家莊歸客談

據近由石家莊回京某君言、胡景翼將軍所部陝軍、於上月中旬陸續經過石家莊開往順德一帶、二十一日即與彰德豫軍在磁縣附近小有接觸、陝軍頗得勝利豫軍於次日即逐漸退卻、陝軍乘勝追擊至漳河北岸、豫軍在南岸相距一里許之小土山挖壕據守、號軍一部分從旁而涉水渡河進攻、致被豫軍轟擊、小有傷亡、李紀才旅長隨即調集後方軍隊分路進擊、而吳佩孚請求停戰之代表適至、李以豫軍胆敢抗拒、不許講和、謂如必欲見胡軍長、可至順德會見、該代表遂於二十四日赴順德至晉軍早已完全撤至獲鹿井陘娘子關等處、並分別調回原防各地所有石家莊及京漢路線南北附近各段、均歸陝軍胡部駐石軍隊接防、外傳晉軍與吳軍在磁州接觸一節實屬不確云

滬湘贛閩陷混沌

戰事之發生恐均將不免
禍已頻於眉睫一觸即發

上海特訊、自鄂軍旅長張允明、就淞滬護軍使職後、滬寧居民、頗呈恐惶狀態尋現又紛逃於租界避難、蓋齊燮元確已派有大隊新軍來滬、除宮邦鐸所部之一師、業已開至外、齊氏又令駐紮蘇州之朱熙一師、分期開拔赴滬、聞朱氏已由蘇起身、張允明氏盼於環境日非、遂有電致北京、請爲斷援之說、聞孫傳芳與蘇齊間、頗有相當之諒解、孫允酌派所部若干嚴防松江、擬取包圍戰略、進攻上海、齊氏目的、在先佔製造廠、將與浙孫平分政權、但張允明所部軍額、除原有之鄂軍一旅外、尙收編盧永祥舊部數千、總計兵力、有一萬四千餘名之衆、萬一雙方發生衝突、則滬寧路沿綫各地、難免二次蹂躪云、又據外人方面消息云、湘閩兩省、確已陷於混戰狀態、周蔭人與趙恒惕、終恐難免被逐、程潛所部湘軍、已抵衡州一帶、熊克武蔡鉅猷南部、佔領湘西各縣後、仍在前進中、趙部唐生智師、多半投降、宋鶴庚所部湘軍、已由安原縣攻入江西、現與方本仁聯合、謀攻南昌、閩省內部民軍蜂起、總司令方聲濤、已任張某爲前敵總指揮、張氏已抵厦門、現與陳國定楊學良等、協謀進攻福州云

又稱、據香港電云、陳烱明軍又有圖閩說、但其將領中、有主張先佔廣州、再行圖閩、結果決定分兵一部、開往閩粤邊境、乘機前進、刻下陳部薛賴兩旅、已抵閩邊、自孫中山離粤後、一切軍事、均歸譚延闓暫代行理、譚氏仍設大本營於韶關、對北伐軍事進行頗力、魯滌平等部、均已開抵贛邊、並將方本仁軍防區、佔有六縣之多、目下仍在急進中云

又據漢口電云、自吳佩孚戰敗後川軍將領楊森鄧錫侯等、爲自衞計、均令其所部集中成都敘州等處、並於三十日在重慶召集緊急軍事會議、民黨要人及唐繼堯代表、亦均列席、結果未明、又據上海電云、閩中業已發生戰事、盧興邦部與周蔭人軍、連日均有激戰盧氏目的、在佔領福州各地民軍表示與盧合作、預料福州之陷落不過時間問題耳、聞陳烱明軍亦已行抵漳州聲明助盧驅周云

各方挽留聲中之馮玉祥

每日登山四僧爲伴頗蕭然自得

北京快信云關於馮玉祥之辭職、多數人雖極端贊成之、但另一部分人則仍欲加以挽留、此觀於徐紹楨、章炳麟、閻錫山等之電與夫段合肥之退還辭呈而可知者也唯有關係者今雖尙加以挽留、而馮本人之意則甚決絕、馮今仍居天台山寺中、有四僧爲之伴、暇則爲登山之學、頗蕭然自得、一日晚間某要人雖以挽留之目的往西山、要馮於出遊之際、進且請少留之言、但結果則大討沒趣、據聞馮曾告某要人、謂能來勸吾不下野者、即非能愛吾諒吾者、旣非愛諒吾者則其意殆欲促吾死故吾今後對此等來者唯有敬之以打)云云、雖此言是否完全出於馮口、傳者有無加添醫料、今尙未十分明瞭、而馮之謝客與辭職決心、則固可由此而窺知其一二也、今姑錄各方面之挽留如左、亦以見去與留之間、每人所見、各不相同也

(一)徐紹楨東電、北京馮總司令勳鑒、兩奉敬電、功成不居、翻然引退、沖懷卓識、遐邇同欽、戰局初平、人心未一、裁兵主義衆口僉同、貴軍素有模範之名、存可儲國家干城、退亦足在鄉表率、必使歸馬放牛之盛事、施現於吾公秉梓淨蒔之先、而後軍事善後、可告成功、吾公之苦心、可以大白、若兵未裁而先去、爲公計則得矣、然動靜之理、消息而後去之、宏濟艱難、潛移默運惟公有以圖之、徐紹楨東

(二)章炳麟陷電、北京馮檢閱使勳鑒、讀執事解除兵柄電、鳳翔千仞、脫屣塵懷、何容復言後言、屈君雅尙、惟念此次興師、非徒勘定僞曹、且亦郞清房闥、支持中華、豐茲一役、而悠々之日、鑠金漸多、執事果有澄清之志、直道在人、何懼讒搆、況逋寇負嵎於洛陽、殷頑潛伏於朝野、大局之危如燕巢幕、執事一去、則宗社之遺復橫、洛派之死灰重然一事敗垂成、未得爲功成身退、尙望遲回歲月、坐致清明、令民權大伸、國基鞏固、所謂軍不成閥閥不代閥者、於此實現、然後遠師郭令、近法靳王、不亦可乎、章炳麟、徐紹楨、柏文蔚、楊庶堪、馬向武、焦子靜、石靑陽、劉戎禹、顏德基、馮自由、謝良牧、但燾、管鵬、鄧泰中、茅祖權、周佩箴、郭泰祺、宣忠檻、宜乃斌、張一鳴、劉詠闓、馬素居正、陷

(三)閻錫山沁電、北京馮總司令煥章大哥鑒、敬電、沁日誦悉、國事方殷、正資柱石、遠聞遠引、彌功瞻馳、我兄促進和平、革新政治、功成身退、固知賢者之用心、世亂時危、恐負蒼生之屬望、務乞垂念大局、勉抑高懷、爲國爲民、照常視事、臨遐盻禱、不盡依依弟閻錫山沁

張氏對東南方面

果用高壓手腕耶

不澈底解決恐貽患將來
張作霖突然離京之另訊

本社特訊、天津方面、因張作霖來津後、各方頗爲重視、現張氏仍節駐曹家花園、禁衞異常森嚴一如張氏未到京前之狀、至張氏出京之原因、確係爲長江問題、與段執政主義上之相反、故而離京、佈置軍事、蘊到之夕、即在曹家花園召集部下各重要軍官、如盧永祥聯軍總司令、李景林張宗昌張學良吳俊陞各軍長會議、決解長江問題辦法、張氏當衆演說、謂予因長江各督、態度始終不明、與其含糊過去、不徹底解決、貽禍將來、不如乘此時機、謀根本改造、故主張用兵長江、傳眞正之統一、惟段執政對反此意、予臨行時、並作最後的提議均不蒙採納、頗爲遺憾云云、總衆議決結果、按照前議會決定對長江用兵、謀武裝和平、並先令張宗昌所部、向津浦路一帶運防節節佈防、如齊燮元不知悔禍、戀棧不去、即由盧永祥統率張宗昌部南下、閏三日起奉軍運往子彈車八輛赴南鄉、以備軍需云

命令及批示

●北京臨時執政命令(十二月二日)

▲督理江西軍務善後事宜蔡成勳著毋庸兼署省長此令▲特任胡思義署江西省長此令▲內務次長薛篤弼呈請辭職薛篤弼准免本職此令▲任命王來爲內務次長此令▲教育部呈請將山東教育廳廳長于元芳免去本職于元芳准免本職此令▲任命于恩波署山東教育廳廳長此令▲調任吳家駒署京師高等檢察廳檢察長馬彝德署黑龍江高等審判廳廳長此令▲交通總長葉恭綽呈請將北京交通大學校長張福運上海南洋大學校長陳杜衡唐山大學校長劉式訓免職另候任用張福運陳杜衡劉式訓均免本職此令

(十二月三日)

▲特任盧永祥督辦直隸軍務善後事宜此令▲直隸省長著楊以德暫行兼代此令

●奉天省長公署批　(五日)

▲宋瑤濱呈村長副等朦朧具結合謀賴地請飭縣確查由批已明白批示▲閻繼恒呈申通委員捏造押結請查辦由批仰瀋陽縣查明核辦具報▲賴同嶒呈區長瀆職營私請飭縣查辦由批仰逕赴蓋平縣呈訴▲劉永聚呈富家吞財苛派貧戶由批仰黑山縣查明核辦具報　(六日)

▲陳宗恩呈馬林等賴報山荒案經判決請飭縣備案由批仰瀋陽縣查明核辦具報

●奉天高等審判廳批　(五日)

▲李人祥呈與應槐三因股東涉訟由批五日開庭審理▲劉盛亭呈與雷作舟因婚姻涉訟由批六日開庭審理

●奉天交涉署批　(五日)

▲閻繼三呈閻繼卿與日人商租種稻地畝請追銷地照由批仰瀋陽縣立即遵飭嚴查核辦具報

●奉天淸丈局批　(五日)

▲黃德厚呈承認繳免催追由批仰遼陽縣梁催款員就近赴廳查明原案筆錄擬辦具報▲陳振祥呈地頂薄請減則以舒民困由批所請不准

●奉天教育廳批　(六日)

▲王振隆呈檢舉漏段請速派員丈放由批已飭德字張繩員勘丈▲修雲翰呈請保釋劉拱垣由批已送交法庭訊辦

●奉天高等審判廳批　(六日)

▲紀相忱呈與公益和因債務涉訟由批六日開庭審理▲宋喜山呈與苗壽山因地畝涉訟由批六日開庭審理

時評

各方挽留聲中之馮玉祥氏

（惆惆）

◇馮玉祥氏、於合肥入京執政後、首即提出辭呈、旣經慰留、其辭乃出於次、至於三、是其辭職之誠懇、可以想見、殆非若其他軍閥官僚辭職之以退爲進者、所可同日語也

◇觀其初次辭職文電、則欲此後永令軍不成閥、閥不代閥、至二次三次辭呈、厥爲免除對方目標無所藉口、俾和平統一、可早日實現、與夫病體孱軀、難任艱鉅、報國方長、俟諸異日等語爲詞、可知馮氏去志之堅、據京津消息、馮氏對於勸駕挽留者之宣言、謂如强我過甚、惟有自戕否則是不愛諒於我、我將報之以打、此種傳言、確實與否、固不敢必、然其敝屣富貴、澹泊爲懷、由可測知、固不僅今日之軍閥、不能出此、洵堪稱模範全國而不愧爲民國之第一流人物矣

◇雖然、馮氏功成身退、優遊林泉、爲自計固甚得、其如東北之戰雲雖息、長江則禍患正殷、建設方新、改造伊始、馮氏旣心存救國、似不應此時歸隱、對於各方之挽留、尤不可拒人太甚、佛說有云、我不下地獄、誰下地獄、幸馮氏勿徒自謀而置國事於不顧、是則吾人之所望也

本社新設貿易一部專由歐美各國直接輸入

大連市山縣通一四二番地

嬰孩自已藥片非但對於嬰兒及小孩需用之時得獲安舒且此藥正是嬰孩適用之靈藥凡小兒寒熱胃弱不化便閉肚痛腹瀉傷風痰厥出牙各症以及蛔蟲等患均可療治請觀以下之確據新加坡海南街二十六號一號梁武先生來書云小兒梁祖三月失怙撫養曾患便閉之症瘦弱無方吵鬧啼哭困苦情形擾余不堪言狀及試服嬰孩自已藥片即獲全愈小兒現今康壯喜樂深感藥片之奇功也直隸大津南門李公館盧太太來示云小兒今年二歲正在長牙之際曾患寒熱泄瀉及試服嬰孩自已藥片即獲全愈貴局之藥片誠有治百病之奇功深爲感謝安南金邊協成公司謝緄海先生來函云小女患胃不消化蛔蟲等症及試服嬰孩自已藥片頑疾旬日而愈今則面貌豐潤知識日增誠該藥片之功也山西定襄大南邢村張秉義先生來書云鄙人小兒仁武由滿月後受風以至扭搐身體軟弱及服用嬰孩自已藥片即見全愈現下病恙脫離身體伶便皆貴局藥片之所賜也嬰孩自已藥片凡經售西藥者均有出售或直寄郵票大洋六角至上海江西路六十號韋廉士藥局原班郵奉一瓶可也每六瓶大洋三元郵力在內

緊要聲明

市內信濃町魚市場內二十六號興盛茂執事趙學茂氏因其子趙春江在櫃任事屢不受敝號約束恐有在連市川往商家或親戚鄰友等若有賒欠貨物搗借錢財以及吃喝嫖賭等等債端敝號與伊父概不負責若有要公之時可直接通一電話於敝號示知即可恐未週知特登報聲明非謂言之不先也此佈

敝號興盛茂啓 電話七二八六番 主人 趙學茂

感謝協和醫院劉院長

啓者敝人家慈因患宿痾屢醫罔効因誤信阿片可以治病之說因吸之久而成癮詎意不能治病反而百病重生因苦難當又舍弟次琦亦因病吸阿片初雖稍解病苦久吸成癮匪特舊病未能減輕而新病反增種種故近來屢思戒除苦無良醫幸經友人介紹於協和醫院劉大夫者發明一種戒煙新藥奇効無匹遂領家慈及舍弟入院經劉大夫診查之後遂按癮之輕重及其他病之有無而以相當之治法斟酌方藥服藥後不覺痛苦果不出七日而煙癮霍然若失且舊有之宿病亦因之治愈矣廻憶家慈之煙癮已廿餘年舍弟亦入癮數年一旦戒除其樂奚似今特登報端以誌謝忱

海城郭亞文謹啓

本律師自開辦以來對於民事刑事以及各種法律素有經驗辦事敏捷故信用昭著有口皆碑諒中日人士所能同認今爲擴張名譽起見對於法律不明者爲之辯護爲之解決總期水落石出費用從輕以符諸君之厚望焉恐未週知專此敬佈

(出張所) 旅順、普蘭店、金州、皮子窩、

事務員 翻譯 周士文
事務員兼各出張所經理 翻譯 惠振九
事務員 翻譯 劉肇豐

辯護士澁田俊介法律事務所 大連市愛宕町五十六番地 電話五三六五番

資本金千五百萬圓 拂込濟資本金六百萬圓
大連取引所信託株式會社 大連市山縣通二二四番地(大連取引所內) 代表番號電話七二二一番
專務取締役社長 原田光次郎
取締役兼支配人 小澤新之助

本院專治 齒科及口腔外科諸症
本院特點 完全消毒、技術優美、器械完備
診療時間 (自上午九時起 至下午十時止)
秋山齒科醫院 大連市紀伊町十三號地(電車道) 院長齒科醫學士秋山直 電話四二一九番

果樹苗總經理處特別格外大減價

敬啓者敝號自經理果樹苗以來與衆不同非爲圖利經理發售寔因提倡實業以供園林大家之便利而挽利權也茲告諸君如有自己願辦理者直接辦理敝號主人必詳悉言奉訴指明一切手續辦理敝號現因東京來函示知由陽歷十一月廿四日起格外特別大價減四星期務望各界諸君如定購者屆期駕臨格外克已廉價特此聲明

代理店
大連西崗 同盛德
大連西崗 福昌棧
金州西街 德盛永
金州南街 洪生福
大辛寨子 長和盛

總經理處 大連沙河口巴町一一七番 華記號

西崗俳優宿舍廣告

邦子 西皮 二黃 時調 大鼓 改良 戲調 逐意 點唱

于小芬 于小順 黃小榮 黃小蓮 黃福仙 黃福春 黃小寶
王金寶 盧翠鳳 小 盧 翠 盧銀鳳 劉鳳寶
劉蓮舫 劉巧菱 劉小蓮 黃小喜 李小順 李小春 薛小鳳

本宿舍自創辦俳優以來已經數載幸蒙市面往來之士商惠臨現本所不惜重資將樓房修葺寬濶上飾潔麗特由京津芝罘等處遴來以上所列十餘名均色藝雙絕等歌妓每名洽絲竹管絃住待客周望祈走馬章臺諸君大駕光臨方知別有一番繁盛

小崗子福德街十二番 舊有電話一二七三番 新增電話三五一三番

營業關於銀行一切事務
中國銀行大連支店
營業時間 上午九時至十二時 下午二時至三時
電話四三八五・四七九五番

民商事件專門
辯護士石山憲一
事務員 何貫一
事務所 大連市播磨町十二番地 電話三五八二番

歡迎中國人
肋膜肺病之神藥 惡性之梅毒淋病藥 滋養補血强壯劑 喘息咳痰、月經不順 頭痛保好藥「翠雛」 內外名藥均有出售
大連西通武丁目 賣藥化粧品文房具 森本仁壽堂藥房

洋燭肥皂
大連大龍街九十三番地
製造發行 連興成
電話三五八六番

共同火災保險株式會社
太平洋火災上海保險株式會社
日本簡易火災保險株式會社
大同生命保險株式會社
橫濱生命保險株式會社
火災 海上 生命
風船、瀛船、保險
運送貨物及船體保險(保險費十分克已)
大連市北大山通 代表川畑保險部 電話四三八〇 振替大連二五二
薪金社員募集

醫學祖傳三世專門研究癆病積病科初次來連莫失機會

喘治男女 緩急癆病 吐血嘔血 痰喘咳嗽
潮熱盜汗 筋骨疼痛 心腹急疼 吐飯倒食
隔食噎症 左右偏枯 四肢不舉 下委足腿
不能運用 氣積血積 食積水積 滿腹病塊
心下停水 小腹寒積 堅硬如石 聚散無常
時疼時止 男子疝氣 腎囊腫大 腎子堅硬
或生漏管 女子經閉 乾血癆疾 赤白帶下
先期後期 婦科一切等病(疑難大症包治)

余專門研究一切虛勞百損照脉應方照病應藥方無虛發無不應效

浪速町十七番地東華樓院內樓上 醫士趙士敏啓

最新發明 戒除鴉片嗎啡新法 一星期斷根
大連西崗大龍街四十五番地 協和醫院 電話四〇四二番

資本金三千萬圓 辦理一般銀行業務及大連市金庫事務 大連市伊勢町二十一番地
株式會社滿洲銀行 電話四一二一番 振替貯金大連三三〇番

各支店
大連 大連 金州 普蘭店 皮子窩 瓦房店 鞍山 奉天 同小西關
山縣通支店 小崗子支店 沙河口支店 金州支店 普蘭店支店 皮子窩支店 瓦房店支店 鞍山支店 奉天支店 小西關支店
撫順 本溪湖 安東 新義州 東興街 鐵嶺 公主嶺 長春 吉林
撫順支店 本溪湖支店 安東支店 新義州支店 興隆街支店 鐵嶺支店 公主嶺支店 長春支店 吉林支店
除以上所列外日本朝鮮滿洲各樞要地均有通滙處

如何可免癆症之患

何以謂之癆症 癆症爲世上最危險能致死命之症也因癆症有癆蟲暗伏及時發生蔓延於肺部或其他各部癆症之病狀如何發現即身體日漸輕瘦精神日見疲乏夜間盜汗咳嗽不休吐痰往往痰帶血氣喘呼吸不利等狀是也癆症之狀態已顯著如何得能去之多食滋補充分之飲食夜間早睡使睡眠安適且屏除一切嗜好醇酒及鴉片尤當戒絕之切勿與患癆症者同室睡臥及工作細察閣下自己之血液如何及週身各部是否康壯無疾等情是也血薄如水欲清血增血使血强健有力能抵禦液癆症之病狀者以何法爲最適當

云即需服用韋廉士大醫生紅色補血健腦之聖藥行世已歷三十餘年之久爲天下馳名補血之藥丸即如上海閘北慈善團所設之閘北醫院醫士陳士美先生來書云鄙人在弱冠求學時代因操勞過度即患失血咳嗽之症咳血約半載曾服貴醫士之紅色補丸頗奏奇功以是信爲補血唯一之聖藥造民國肇造鄙人即懸壺問世在浙紹之柯鎭松陵等處凡遇失血虧虛之症鄙人亦莫不勸服紅色補丸以輒中藥之不及而驗者屢矣因感鄙人開誠勸告謬招虛譽就診接踵現應本埠閘北慈善團之聘來滬行醫特書數行以證效果閱報諸君如患軟弱無力身體日見消瘦或患血薄氣衰形容消瘦胃納不進精神萎頓腰背及週身疼痛自覺腦筋乏力等患韋廉士大醫生紅色補丸亟當試服之必能使閣下得滿意也凡經售西藥者均有出售或直向上海江西路六十號韋廉士醫生藥局函購每一大瓶大洋一元五角每六瓶大洋八元郵力在內原班回件

請購韋廉士大醫生所製者並非別種丸也其餘別種紅色補丸均係冒名假識

晨興如何

今晨起自覺安適否精神清爽乎或困倦疲乏耶若精神不濟惱怒不舒何能勝任一日之公事乎如閣下自覺困倦不舒乃是肝經失調所致也宜服用紅色清導丸爲要此丸微利平肝之功力出自天然服後立即使肝經調和腸胃有序突吉林長嶺電報電話局局長潘新卿先生來書曰鄙人肝火素旺肝陽時升頭痛腦脹困苦異常且大便乾燥時有大便閉結之患自購服紅色清導丸後每晚臨睡服一二粒翌晨即大解一次數年以來所有上述諸病不覺消滅於無形中矣清導丸無腹痛泄瀉之虞誠家居旅行日常必備之品特書此以告世人紅色清導丸凡經售西藥均有出售或寄郵票大洋六角至上海江西路六十號韋廉士藥局原班郵奉一瓶可也郵力在內每六大瓶大洋三元

東三省新聞

奉天

歡迎總帥之籌備

各機關協議歡迎辦法

▽……將派代表至榆關敬迎

東三省保安總司令張作霖由京赴津、已誌各報、茲據確息、司令部現接津電總司令已定於十日回奉、是以各機關開訊擬、派人前往榆關長途迎迓云
又訊、總司令部接到張作霖定期歸奉電後、即通知各署及商務會等團體、六日協議歡迎法定、於[illegible]之日全市懸旗、代表者各帶錦花、至站迎接、並其他歡迎舉動云(健)

命張作相、第四副軍長韓麟春、鎮威軍兵站總處長米春霖三氏、帶衛兵差弁一行、先後百餘名、乘津浦快車西上赴津、晉謁張雨亭總司令報告各務一切並議別項等事云(勳)

吉黑兩省長覆電將來奉

王省長電邀吉林省長王維宙、黑龍江省長于駟興、蒞奉列席國民大會頃已得覆電不日即動身來奉

王處長將升新編旅長訊

軍事外交處長王大中、歷任被服廠長糧秣廠長、今次有功、近聞將擢王爲新編混成旅某旅々長云(健)

沒收曹錕私產 爲救濟災民之用

據安東總司令部秘電處員談云、當局沒收曹錕私有財產北洋工廠及其北京住宅、將以其一部爲救濟榆關一帶難民之費

榆關設立交涉署訊

鎮威軍總司令、因山海關地當衝要、華洋雜處、雖于該地設置榆樂道、暨審檢廳警察廳等機關、而交涉事項、亦應另設專署、以昭鄭重、乃飭交涉總署、于該地設立交涉署以便辦理交涉事宜云(健)

規定銅元與奉票兌換率 十二枚作爲一角

奉天商務總會規定銅元與奉票兌換率、奉票一角、兌銅元十二枚、業自四日公布通用、但無奉天省鑄造與他省鑄造之別、亦無某年與某製造之分云(健)

要人連袂赴津

于五六日兩日、吉林督保安副司

省城戒嚴行將取消

自奉直戰興、省城及各縣爲防敵方偵探奸宄計曾宣布臨時戒嚴令現在時局、既已平靜、似無戒嚴之必要、聞之軍界人云、一俟張總司令回奉、各軍調歸原防後即將戒嚴令取消、所有戒嚴司令部人員、亦即同時解散、調回原差云(健)

野戰病院取銷

鎮威軍于省城設置野戰病院、及各分院、刻因軍事結束、負傷入院軍人、刻已痊愈而出院、故當軸飭收束戰事之機關、概于明年一月中將各分院一律撤銷、統歸東北醫院診治云(勳)

哈莫通車爲期不遠

中東鐵路請准東三省交通委員會於哈爾賓莫斯科間、開始通車、以便歐亞往來旅客一節、已誌前報、茲聞通車事宜、業已協定大約於明年一二三月間、即可通車將求以五列車爲通車、以四列定時往來以一列車爲預備車云(健)

保護外僑遊歷

省長公署頃接吉林省公署函開云時有日人吉澤貴郎白濱貞一等十二名、由吉林赴奉省各地視查商況、請爲保護等語、省署乃于五日、飭令遼瀋洮昌東邊三道、暨各地交涉署局通令各縣署、一律知照、俟彼等到瀋遊歷視查妥爲保護。云(勳)

恤金捐助之踴躍

不數日間已募集成數 足徵人心好義慷慨輸將

總商會張會長、發起之恤金會、業誌本報、省垣商學富戶、踴於我軍士卒、在前線勇敢直前、奮不顧身、卒將敵軍剿滅、吳賊遁走、非特統一可期、即我三省人民、得保身家、地方秩序、得以安寧、孰非大好健兒、鐵血換來而予吾民者吾人既受其賜、安忍視其孤兒寡母、多苦無告、而不思慰其英魂耶故該會成立以來、捐者甚形踴躍於三四日間已募集一千餘元、均係富戶、多者二三百元、或五六十元、可見惻忍之心人皆有之、而好義之舉、亦自不容稍後也(健)

警察教練所又續招新生

奉天全省警察教練、所十一屆學警現已卒業該所爲造就警察人材起見仍須續招學警、以便教練特行布告招生於十二月五日起至、二十日止爲報名期間屆時應募者必大有人焉(健)

擴充通信機關 開魯將架設電話

總司令部注意通信機關、頃命周電政監督計畫在開魯縣架設電話(健)

拓殖總裁離奉赴連

東洋拓殖會社久保田總裁、來奉一節、已誌前報、茲聞該氏與省城各要人及總領事等接洽後、已於七日晚九時三十分車、由奉赴連矣(健)

附小主任嚴束學生

附屬小學校主任李氏、學品兼優、東身儉約、並規戒學生、崇尚節儉、不准穿紬緞衣服、遇有戴緞帽頭者、甚至沒收之、以儆其餘至於午間、禁止學生購買零食、俾資樽節、當此奢風日甚、百物昂貴、該主任能如此嚴束學生、亦可風矣(健)

總商會編組視查團

省垣總商會長張惠霖、自任會長對于商務積極進行、力圖改革、時又發起組織商務視查團、赴天津北京上海漢口一帶調查國內出

瀋陽車轍

▲李桂林(二十六旅旅長)六日去吉林
▲張達龍(兵站處副官)六日去天津
▲宋茂林(兵站處差遣員)六日帶大車一百二十四輛車夫一百六十名由秦皇島來奉
▲麗文祺(野戰病院院長)六日來奉

電話生分吉江任用

電話傳習生轉瞬畢業、畢業後、派往吉江兩省服務、以資擴充電話營業、而電話生之津貼每月增給大洋十六元、於六個月後、酌給薪金、以示鼓勵云(健)

商會呈准新章

總商會張惠霖會長、任職以來、對於會務、力加整頓、前將整理會務新章、即商會內設立兩部、一爲總務部、一爲經濟部、呈送省署備案現已批准實施云(健)

會立學校罷課風潮

大南門裡基督教青年會學校、設置完備、規矩良好、學生亦自潛心研讀成績頗佳惟以英文班教員王某、學問平庸、不堪師表學生對之、嘖有煩言、昨已全體罷課惟普頓德校長、赴四平街未返須俟普氏返校時始能解決云(健)

合乘汽車坐客擁擠

奉天馬鐵公司、自與滿鐵縮短路線以來、即有假人由北滿運來合乘載客汽車、經中日各方合辦、即行開駛、比時僅由日本站到小西邊門、後更至大西邊門、往來奔馳、既省時間、車價又不甚貴、天氣寒冷、該車於迅速之外、且可避寒、故坐客益見增多、有時甚至無立足之處、想將來電車開通時、其收入必更多也(健)

之最近政局觀

由京傳來

張馮間感情頗融洽

▽……其他各問題之情形

頃據由京歸來某要人關於政局之談、頗詳、分記如下

●●●●張馮間之感情融洽　馮玉祥今後之行動固未敢預言、約於張作霖出京後靜視今後形勢何如、或有出山之一日、旬日前、張馮之間自發生意見衝突等說、實則並無其事、乃黃郛攝政內閣之延長國民爲少壯派兩者所造出之一種惡宣傳也、馮張兩派、深恐因此中傷有誤大局、乃相邀兩派之旅長級人物、披瀝胸懷、互相懇談非常融洽外間雖有種種蜚語、而兩者並未因有介蒂、是其宣傳已失効也唯馮玉祥所率之國民軍若與國民黨握手、或生若何陰謀、則難逆料、國民黨中之如孫文能始終抱一主義者甚少、率藉其黨內謀其私、而始參加黨內、故其類至雜、其行不一幸孫文不日即行晉京彼少壯派將無從行其伎倆矣

●●●●●●溥儀氏之奔赴日使館　溥儀之輕舉出奔、段張頗爲遺憾、蓋左右時以危險相痛嚇、促溥儀出奔、藉謀一巳之利益、而溥儀終爲其動也、日本始終抱不干涉主義在京人士、均稱美之、唯於將以好感迎日本態度之際、恐將因此釀成、中日政治之惡感、深願溥儀早日退出日本使館云

●●●●●●中俄會議與奉俄協定　中俄正式會議、大概在京開會、奉俄協約大綱、我國方面、不能謂爲不利北京政府亦必承認之、以現在形勢觀之、奉俄細目會議、亦必一括在北京會議定之

●●●●●●奉軍集中京津之概數　直軍投誠奉軍隊、編於胡景翼、孫岳、馮玉祥各軍、各軍增約三四旅、張宗昌目下擁有六七梯隊、(一梯隊約一旅)當張進攻冷口時、不過約三梯隊耳、蓋因直軍將校多爲張之故友故編於張之部下較爲便利故也、李景林所率軍隊約與張等、然軍隊既增、則軍糧兵餉等實爲今後之一大問題、奉軍集於京津之數、頗爲不明、大概約有七八萬人、張因擁衆兵於近畿、易招物議、故匆匆離京、約不日即將歸來云

海城

新任巡官拜客

新任一區馬隊巡官、祁[illegible]倫氏、因履職伊始、必須與各機關接洽以資熟手、故於六七兩日、在城內、歷訪紳商、各界要人、並各機關藉申就職之忱云

警所冬防會議

本邑警察所長、衣駿聲、於七日早八時、招集各區、區巡官到所開多防會議、茲訪得所議、之事程如下(甲)查店手續、及查道巡邏規程(乙)保護捐卡(丙)常人看守電話、俾消息靈通(丁)遼瀋鐵路、四縣聯防、堵剿胡匪、以免臨機悞事(戊)查拿煙賭嗎啡、及外人租中國房屋、買違禁物品等事(己)注意直派偵探、來城暗探時事(庚)外區區巡官、不準擅離職守、私自進城、如有必要時、須事先報告、以重公務(辛)各長官、須熟覽審甲彙報、紀錄各事以資借鏡、直議至午後一點、鐘方始散會云

打斃兒媳案將和解

牛庄東關外劉永清之兒媳金氏年二十歲、係小王台娘家、自幼許與劉永清之子劉鐵匠爲妻、結婚已經四年、素日夫妻、情好甚篤並生一子、現年三歲、惟其祖姑萬分刁惡(金氏之婆母、當年曾誣其祖姑打斃)平日視其孫媳、如眼中釘、其虐待之慘、隣人無不知者、彙劉永清、更助紂爲惡時常打罵、於陰曆十月二十四日、金氏染病、彙小兒索乳、未免鬧騰、其婿鐵匠、爲之延醫調治、竟被其祖母得知、將鐵匠暴罵一場、赶出門外、鐵匠不敢抗違、回櫃而去、是夜其祖母、並劉永清、竟將金氏打死、左股自臂以下、打成三打、胸部有拳頭印、膀頸青腫、脊背用鐵鍬燒紅、炮烙幾遍、乃天明、報其娘家、說媳婦得時疫而死、金氏之母、來到尸前一看、見其女、七竅流血並未與劉家持辨、抽身就走、跑到第三區喊冤、經金區官派警親察、果然如上敘之傷痕、正在着手辦理之際、女家之族人、金漢臣(在前曾充保董、爲人很正直)上前調說、勸兩造息訟、一者金氏尚抛一子、彙婦道家、檢驗尸體、經官動衆、兩家體面攸關、令劉永清爲死媳金氏、加厚殯葬、並有紳士王子恒王占一等、從中勸說、命劉永清出洋兩千元、爲殯送費、劉某不允、後又減至一千五百元、仍未認可、刻下正在調停之中、並未報告縣署、如何結果、尚未可知、據調停人云、此事決不能成案、終歸私下了結云、此事和平了解、固屬是好、但金氏活活被其家人打斃、眞是九泉含冤、况人命至重、非同小可、是等事豈可私下了斷也、闔金區官爲人賢明、果忍死者黃泉齎恨、生者法外逍遙耶、姑誌之以觀其後

因陵差、每年來此、輒行訛詐、即官府亦無可如何、今有此上峯曉諭、種陵地者、可有出頭之日、而陵兵訛詐之心、亦可由此稍戢矣

長春

運送軍火被窃案

列車行至孟家屯附近

▽……匪人盜去子彈兩千發

日昨滿鐵第七次由奉天開長列車裝運砲子彈極多、車行至孟家屯驛左近、該貨車被匪撬開、盜去子彈數箱、彼時車上警手及歷車守備隊、毫未知曉、迨列車抵長之後、始行查覺、闔車被盜、當即查點、失去機關槍彈一千、步槍子彈一千、驛長立即電請長春警務署憲兵隊雙方追尋、軍警公局開訊之後、守備隊司令派遣憲兵三名、警署指令中日刑事巡補多名、搭乘專車前赴肇棠地方尋覓、車至孟家屯由刑事方面、覓到子彈空箱兩隻其後漏查無踪大約此項被盜槍彈、已入賊匪之手、軍警刑事不得已携代子彈空箱返長、覆命、並聞此項被盜子彈、係由奉天裝運轉去吉林軍署備存之件云

營口

冬防之分三期警備

本埠警察廳業於十一月十五日實行冬防、至民國十四年三月一日解除、聞共分爲三期、十一月十五日至十二月十五日爲要期、十二月十五日至十四年二月一日爲最要期、二月一日至三月一日爲次要期、在此冬防期內、警察人員、須特別警備云

鐵道警備會議誌聞

大連奉天南滿鐵道事務所發起之鐵道警備會議、已於日昨(六日)午後一時半、假新市街日本小學校內開會、所有南滿洲沿線、南自大連、北自奉天各地之滿鐵職員、及日領事守備隊長警務署長地方區長憲兵隊長等、到會參與議者、共七十一名、聞所議之鐵道警備事項、共計十九條、至晚六時半始行散會云

本年進口輪船詳數

營口一埠、爲東省著名之要港歷年開河後、出入口之輪船、絡繹不絕、現遼河業已結冰、不入即將封凍、河內已無船隻、茲經調查由今春開河後、迄今進口輪船之艘數、及國籍如下、中國三百五十五隻、日本一百二十隻、英國一百一十一隻、法國三十隻、挪威十六隻、意國五十一隻、美國五隻、俄國二隻、荷蘭國一隻、德國一隻以上各國進口輪船統計六百九十二隻云

攤發戰時用品辦法

縣公署頃奉省令、略謂凡人夫車輛牲畜爲戰時徵用者、每種每日價值若干、傳知村會、遵照攤發雙方不得越標準、而爭執、亦息事寧人之一法、限文到、立即擬定辦法、具報等因、聞陳知事奉文後、當即遵照辦理云

鳳城

繩員將來鳳之布告

縣公署昨出布告云、爲布告事案奉、清丈局一二六號查該縣局應行、丈放之王荒莊頭地、及各項地畝、業經本局派員前往勘辦、茲將繩員姓名及經丈縣分、開列清單、合行令仰該知事即便查照、轉飭布告週知、俾該繩員到日、凡於傳戶領段等事、妥爲協助進行、毋使發生阻礙、是爲至要、此令、計發單一束等因、奉此、合行抄單布告人民一體週知、此布、計開姓字、繩員吳鳳岐、字渭周、奉天遼陽人、査丈興京鳳城岫岩莊地、隨缺伍田官地等項農民、僉見布告、喜悅非常、蓋

哈爾濱

編練馬弁連 不日即將實行

凡充馬弁者、與上司多有關係、倘品格少遜、則狐假虎畏、無所不爲、是以濱江鎮守使兼護路軍綏司令張煥相、深知隱情、頗抱杞憂、故擬將司令部及使署等機關、所有馬弁、編制成連、設連長教練官各一員、由長綏部差遣選拔担任教育及馬術、日後教練嫺熟、不但能改其劣性、如遇事亦可處置有方、已得各方同意不日即可實行云

沙河鎮

道尹因公晉省

東邊道尹郝敬如氏、因有要公、必須面禀上峯、請商一切、以資進行、於日昨早七時搭乘安奉車去省云(千)

李知事參觀各署所

前任長春警察廳長、現任撫松縣知事李縣長、於日前乘車來安、因與陳廳長有舊、下榻警察廳、以叙友誼、並便中參觀各署及分署所之成績、佈置整齊、頗蒙李知事所贊賞、無足徵陳廳長辦理井井有方也、聞李知事於一二日內即行返任云(千)

松樹

又發生攔路劫財案

日前莊河一匣山、奎興永少東郝秉鈞、來松辦理櫃事、在本街福源油房、領出小洋壹千元、於四日早、携款回櫃、當日午刻、行至本縣四區管內于家屯東嶺地方、突來棒子手二名、將郝某攔住、進前逼迫、將所帶之款項、如數劫去、郝某恐被[illegible]害、未敢與抗、只得聽其逃去、徒喚奈何而已、查鄉鎮大道、本爲商旅通行之地、該棒子手竟敢白晝行搶殊屬目無法紀、倘當局不加嚴防我民將何以堪

洮南

商務會將改選會長

本邑商務會々長李君恩、溥副會長劉君贊廷、已屆期滿、昨縣署奉實業廳訓令、着即遵章改選、由縣轉飭商會知照、商務會奉令後、擬不日即招集各商會董、定期改選、聞各殷實商戶云、李劉二君、對於會務、熱心整理、不遺餘力、此次改選、仍擬舉其連任、究竟屬誰容訪再誌

(八十一)

第九回　老名士雅嫦娥曲心　法學家究拍洗冤錄

江又謙直奔上屋裏來、只見堂前停放一口棺木、素幔低垂、微風掀動、有兩個紙紮的、童男童女、分立左右、靈前放着一個式條棹、一對素燭、一爐香煙、旁邊放了一個銅盆、滿々的焚着金銀庫錠、那燒殘紙灰氣、一縷一縷的、直入鼻觀、老媽子抱着桂官、穿了一身孝服、也迎了出來、江又謙見了、如此悲慘的情形心如刀割、走到靈前、撫棺痛哭、於是薛老太太、老姨太々、佩衡小姐、以及舅太太、老媽子了頭同哭起來、過了半响、才止住哭聲、江又謙、亦收淚到自巳房裏來、老姨太太、薛少農佩、衡等、也一同進去、老姨太太說、我在你家、過了十幾年、全看見的是些興旺的事了、想不到現在鬧到這個地步、說來話去、完全壞在一個臭嫖子手裏、是我一時被他迷惑、叫作這出大變故、將來說死後、眞沒有顏面、見你故去的媽媽、說着、又羞惱哭泣起來、薛老太太不、惟姨太太、受他籠絡、就是我在這裏住幾天、也被他哄上道兒了、不能不說他幾聲好、薛少農說、事已過去、說也無用、姐夫既然回來、我看此事、須得經官檢驗、然後設法替姐々報仇、是第一要緊的事、江又謙說、這個自然、我們明日就請檢察官、來檢驗、究竟是用甚麼毒藥毒死、薛少農又把從前問老媽子、及佩衡所說的話、學了一徧、江又謙說、難道白闌地酒裏、有甚麼毒劑嗎、這個酒瓶、到要收好、以備研究才是、薛少農說、我也疑心、比將酒瓶要出、我聞了一聞也、沒有甚麼氣味、再者據佩衡說、他媽用過酒後、倒在床上、王熙鳳也來吃飯、拚將此瓶內剩酒、用了兩杯似乎姐々之死、又與酒瓶無涉了江又謙說、等明日檢驗以後再說到了次日、江又謙專人到檢察廳遞了訴訟、檢察廳當即派員、帶同檢察吏、到江府來、見了江又謙、又問一問源委、就開棺檢驗該屍身外部、拚無絲毫損傷、探驗內部、亦無各種毒質發現、惟有屍身不僵、骨節癱軟、是可疑之點、但亦不知所中何毒、檢驗吏塡明屍格、江又謙遂問檢察官何致命、聞署言大概、檢察官說道、臟內是否爲人設鴆、竟究如屍既不僵、撫之如綿似、中麻醉劑、但倉促中倘不能確定、容再研究報告

本社啓事

本報各分社若以現大洋以外錢鈔滙款於本社時按照左開之行市可也

▼今日之行市▲

大洋對金票	一・五二
大洋對鈔票	一・〇八五
大洋對小洋	一・二川五
大洋對奉票	一・九

十二月九日　經理部啓

各種果樹苗廣告

啓者敝店經理最上等果樹苗現擬大廉價爲還還銷路靈便以廣發售爲目的歡迎各埠紳商造林大家先前以及將來惠顧之盛情今特登廣告一星期發售期限擇夏歷十一月十日起至十二月二十日止期內或有訂購者望先將果苗名數開單送交敝店屆時照發如因果名太繁不識優劣祈移玉敝店可閱行單代擇佳品决不相欺期內或購若干準於來年二月二十左右照發不悞發時定擇優良上品奉上倘有不合格及枯死者定必回換以昭信用恐未週知特此聲明

金定價

蘋果 梨苗	特等	五尺高	十五元
	一等	三尺五高	十一元
桃苗	特等	三尺高	十五元
	一等	二尺五高	十一元
櫻桃	特等	四尺高	十五元
	一等	三尺五高	十一元

金州南街五六四番
經理處 酒店寶興居

大裕 長裕 本棧開辦以來深蒙往來諸商惠顧無任感激現房屋重加修飾人員力行整頓男女異室招待殷勤代理火車輪船客票報關完稅尤極迅

大連聚蚨棧啓事 本棧開辦以來深蒙往來諸商惠顧無任感激現房屋重加修飾人員

大連裕泰棧啓事 本棧開辦以來素蒙往來客商惠顧感激殊甚現爲酬達過客擴張營業起見將一切棧務力行整

長春 長連棧
速安當信用昭著遠近紳商倘不見信請祈駕臨當知不謬
大連電話六三五二番　長春電話六九四番

力行整理男女異室招待殷勤代理火車輪船客票報關完稅尤極迅速妥當信用昭著遠近紳商倘不見信請祈駕臨當知不謬
大連市常陸町　本棧主人啓　電話三七三八番

頓男女異室招待殷勤并代理火車輪船客票报關完稅尤極迅速遠近商賈請駕光臨當知不謬
大連市監部通　本棧主人謹啓　電話六四七〇番

小說

偵探小說　妖幻（二九）（鷹農）

第廿一回　隆裕義奉親思孝　碎敵艦捨死全忠

夥計聽了、連忙答應着去了、牛鑑這裏、仍舊在松壽面前、談今論古、將松壽極力奉承了一回、把個松壽奉承得、不亦樂乎方才自回寓所去了、不一時、店中夥計、將行李取來、放在床上、牛鑑舉目看時、果然溫厚香軟、比自己的舊行李、勝强百倍、心中自是歡喜、又見店夥買來許多雕刻圖章的刀子、並壽山石等、堆了一桌子、牛鑑因走向棹邊、揀刀子一試、果然輕快適用、因揀了兩塊壽山石、先給松壽鐫了一套圖章、本來這牛鑑、長於篆刻、今爲松壽鐫刻之章、又十分着意、所以刻出來分外精彩、自己先用印色、印出來一看、十分得意、因即收藏起來、以待明日獻芹、然後展開行李、解衣就寢、次日起來、盥漱已畢、也顧不得用早飯、遂忙忙整冠束帶、々了那兩塊圖章、來給松壽供獻、來至跟房內、見了松壽、連忙請早安、松壽一見、忙笑道、我兒起床甚早、可見是個勤愼之人、不同那浮浪之輩、牛鑑遂即將圖章獻上松壽一見、不禁滿口誇獎道、鐫的好、大有秦漢風味、不同俗手我兒有此美術、又何愁衣食乎、將來受當道知遇、功名顯達、即由於斯、老拙年逾半百、膝下猶虛、得此義子、於願足矣、晚年但得所依託、雖屬螟蛉、與親生何異乎、我兒且請用飯、待飯後、老拙向各親友處、代爲介紹何患不利市三倍也、牛鑑道、父親且慢着代兒招攬生意、孩兒尙有所要求、松壽道、我兒又有何事、不妨明言、牛鑑道、孩兒不才、過蒙錯愛、認義膝下、但既巳認父、尙未登堂拜母、於心殊覺不安、日昨天晚、未得展拜、今日早飯後、如何可再遲延乎松壽聞言笑道、我兒一片至誠心慮得周到、這是理所應該、我兒且在這裡用飯罷、飯後、咱父子同行、到家中拜見你母親、就是了、少時店中夥計、端上飯來、於是松壽上坐、牛鑑立於下首、陪侍用飯、松壽道、家常便飯、又無外人、我兒何必過於拘執、不妨坐下用飯、牛鑑躬身道、父親在上、焉有孩兒坐位、松壽聞言笑道、你們讀書人、未免過爲禮法所拘、若不坐下用飯、定會我心中不安、於是牛鑑再三謙讓、方才告罪坐下、一時飯畢、松壽在前行走、牛鑑在後跟着

文苑

林居（玄父）

驟雨破浩暑、秋爽落孤襟、煩慮一時祛、開軒發素吟、林居無熱眼、谷嘯多伏音、淵々此中意、勺泉始知深、峭樹倚俊風、颯々如鳴琴、扶屋出煙海、嘀鷹那得侵、願攜避秦客、桑麻結千林

森颯然至、翠篠深娟々、雲外發孤響、高樹噪夕蟬、當此澹襟慮、抱膝看白天、遙々感佳觀、所思在渺綿、大野盛沉殲、雨吹忽瀰川、林居多豁爽、耳目皆游仙、安得松喬侶、把臂鉏茶烟

聯話

耐厂聯話（九）（塵隱）

七言聯語作、固有工者、而集之佳者尤夥、分別錄出、孫家鼐相國、籍壽州、其生辰、有壽以七字聯云、壽州相國壽宰相、天子師傅天下歸、平正涵達、李合肥相國壽誕、張南皮親以七字聯云四裔人傳相司馬、大年吾見老猶龍、典麗矞皇、才人壯觀、鄂藩而瞿廣甫名廷韶、湘人、秉樞平寓、嘗承意旨而已、捐館時、南皮巳入都矣、電挽十四字云、人琴懷舊三千里、風浪同舟十五年聲調鏗鏘、工雅可誦、吳可讀、號柳堂、陝人、以爭廢立死節、君主時代之盛事也、南皮挽以七字聯云、臧良伎賦秦黃鳥、殉國爭傳儒史魚、一字一珠、讀之悽絕、黃鶴樓武昌勝蹟也、聯語滿壁、最難新奇、遜清武將陳國瑞湖北歷城人、自號叫老子、初不知詩書後折節求學、著有鐵梅集詩亦可誦、其題黃鶴樓七字聯云黃鶴飛來復飛來、白雲可殺不可留、忠憤之情、溢於言表、以視今日軍界、不啻天淵、荊州有孫夫人祠、相傳每懸一聯、不久即剝落不存、後有人撰一聯云、思親淚落吳江冷、望帝魂飛蜀道難聞此聯至今墨瀋猶新、鬼亦有靈賞識文字、亦趣聞也、遜清之李李鴻章與翁同龢當國、李安徽合肥人翁江蘇常熟人、有人戲題一聯云、宰相合肥天下瘦司農常熟世間荒、又有戲贈張南皮一聯云愛國心長經濟短、彎邊計拙奏章工、以張奏摺極工故也、李傳相當國、時人頗不謂然、會有崑劇丑腳名楊三者病沒、有人戲擬一聯云、楊三巳死無崑丑、李二先生是漢奸、李行二、袁世凱爲清致仕、樂上村於彰德、倩人題一聯云、心似南湖常淡定、身依北斗覺高寒、又某甲九月完婚、有人賀以聯云、天上時逢雀化蛤房中樂奏鳳求凰、又有女家姓李男家姓梅、新婚之日、剪裁詩經賀以聯云、何彼穠矣華如李、

放足新大鼓詞（塵隱）

總我把放足歌來唱、勸々你們大嫂姑娘、男和女都是父母養、都有這手足一双、爲甚麼作玩物不知上當、把好好肢體自巳毁傷、說起這裹足史不在古往在南唐有個　娘、他穿着繡花鞋弓兒樣爲的是賣風流、且好君王、又有唐潘妃自作孽障　一步步金蓮花惹人誇揚、到後來人々學樣、越裹越小越遭殃、壞爺們他的良心喪、正利用把你們閉在閨房、你終日在家不能解放、就和那牛穿鼻馬套轡、任爺們在外閑游逛、把你們放在家裡食糟、糠他還誇自巳的伎倆、開口罵坐吃坐喝都是娘行、你會記歡歲之上、你狠心父母如虎狠、拿布條把你的腳緊綁痛得你眼淚哭滿一缸、那膿和血終日流放、走一步、跛一步哭爹喊娘、到日久骨頭斷喪、一隻腳斷作了兩方、後腳跟如爛蘿蔔一樣、前五趾束一團好似生姜、厚布纏還加帶綁、久不洗定是亢羶腳小的在娘家還可稱韝、若是到婆家苦不可當、早晨起把門戶開放、還要做茶飯站立廚房、拿茶水敬公婆不待天亮、到晚來替男人鋪被掃床、再孫上兒和女哭々嚷々、只累得這小腳晝夜奔忙、想起來是自巳混賬、若是不纏足那有這禍殃、第一層行路不快爽不能敎把大事來扛、第二層兩腿弱小易受病恙、養的孩子而瘦皮黃、第三層費工夫布帶纏綁、任早起過半天才得出房、第四層不勤洗又痛又癢、臭難聞於衛生有妨、你不見日本婦女大腳樣、洗得乾淨白如霜、做事努力身體健旺、養的孩子好肥羊、又不見前清旗女好榜樣個々都是男人裝、或出門或到街上、長腳板着大鞋、何等大方、現在文明世婦女解放那念書的人都厭惡小腳嬌娘、你若是天足便算上上、再識字便配個頂好才郎、你若是糊塗不把腳放、到後來地位只有兩樁、半掩門將軍鉤翹上、或上窯子去當娼、非是我說話理不講、非是我破口把人傷、我因爲要女子和男子同樣、把國家事兩肩承當、我因爲中國弱上人家的當從今後要國强先要種强、我這些話牢々記上、你們快々自巳主張、你爹娘再把你的腳來綁、那就是殺人犯罪不可當、你儘可到衙門告狀、他害你你就不認他爲爹娘、我走遍十幾省外洋海上、唯山西小腳、爲俗猖狂、自從閻錫山做了省長、把天足會到處來倡、那老西兒學好榜樣、到於今小腳女一掃淨光、這大連是有名的商港、這關東州是文明的地方唯纏足與山西先在一樣、伏見台還立個小腳學堂、勸大家努力向上、女子們放了足種强國也有光

諧藪

要臉不要腳（塵隱）

清季、裹足之風大盛、某姓女以痛苦難受、極不願纏、其母責之曰、將來嫁到婆家、定遭厭棄女仍如故、可謂天足之先河也、後來出嫁、極得夫壻之歡一日歸寧、女謂母曰、您老常罵我腳大人家不喜歡、我到他家頭一夜、他便叫我將腳放在兩旁可見腳無用也、其母曰、此係閨房之私、汝大言特言、眞不要臉女曰他把我的臉兒緊々的摟着、怎麼說是不要臉啊

猜便（塵隱）

某甲出四句謎語云、巳字未字本相同、已字未字便不同、巳字未字胡不同、已字未字便不同、某乙猜之曰、已字者婦人也、未字者處女也、婦人與處女、本無分別、然而定有分別、其分別在何處曰、小便不同也、解之頗覺有趣

瀛聞

歐美迷信奇談（紅兒）（續）

美國南部之哥崙比亞、有地名波哥大、居民各戶前、必有一土潭大如口盆、小若碗口、初抵該地者、咸茫然然不知其用意、或以爲戶前之點綴而已、該處居民每至夜間、必盛水一碗、置土潭內、上蓋鐵紗蓋、翌日清晨、全家烹此水飲之、日日如此、則能袪除病疫、全家安寧、該地居民幾人々信之也

法境亞雅倫山附近之某村、凡女子年滿二十歲、年須修髮一次、剪下之髮、集貯夾中、藏秘密場所、不爲人知、能與其夫同偕到老、否則中途離棄、或遭不測

又聞山東、麓有一石洞、深可丈許、暗不見天日、一般旅行家及遠離故鄉者、必入洞宿一宵而出、則能一帆風順、免途中遇意外不測、攷此迷信之由來、遠在一百二十年之前、有西班牙旅行客、由挪威歸、行抵法境、經亞雅倫山、病重不能支、無處安宿聊以休息、見該石洞、乃不顧危險、匍身洞中、不意一宿已過、病乃霍然、乃以此情形、揚言於該地土者、一以傳十、十以傳百不數年、該山附近各村各地、無人不知此事、相傳迄今、乃成此迷信、據云、平均入洞住宿者、日以數十計、且有攜女入洞共宿者云

法德交界魯遜不爾厄附近之鬪寨風景清雅、居民以業漁爲多、女子屆發育之期、情竇初開之時、頭必裹以紅色之帶、略似我國女子所戴之兜然、則將來必得如意郎、伉儷安睦、或夢中賭博、日內必有大負、如夢見自己照鏡而鏡中忽現他人之影、則不特賭必勝、且有意外大財可到手、而倭拉入如夜半聞囈語、則是年中再不事賭[illegible]矣、以上所舉、殆亦賭博迷信中之海天一角耳

新詩

怨聲（李虹橋）

蕉陰々、
柳陰々、
記取此良辰！
小苑中、
微風下、
粉蝶兒雙飛、
鮮花兒互吻。
這是：幽香的世界、
美化的乾坤、
只是那承受者啊！却
沒有幾多人！
花也嬌、
人也嬌、
人兒更比花兒好！
我和她：拍着手兒歌吟
攙着手兒舞蹈、
惹的蝶兒妒、
花兒惱、
只有那風兒微々笑。
如今呢？
景何處？
人何處？
大雪舞冷空、
北風鳴枯樹！
不見蝶雙飛！
不見人雙宿！
將軍們欲自成名、
那管人們飽受生離苦、
三、三、三、作於大連

和平之筵開了吧

和平之筵開了罷？
你們看啊！
天氣如許沈悶！
如許黃昏！
你們總不慮、
有不測的風雲、
難道還沒有想到今日的
時間將盡：呵！
朋友！和平之筵開了罷
（三、一二、五、作於大連

望月感作（瀟塵）

月妹々呀！
自從你嬌怯々地——
羞澁着似怕人的藏着你
那美麗的臉孔、
我就老早兒將心交給你
了、
夜夜仰慕、
貯望、
呵！可好了、
不嬌羞哪、
漸漸地露出你那淨潔嬌
娜的貌兒了、
這也許是你報告我仰慕
的深情吧、
哦！憤恨呵！
那裏來的呢？
萬惡如墨的陰雲呵！
朦朧了！
埋沒了！
月妹妹呀！
葬你於黑暗勢力之下了
這是你辜負了我？
還是我辜負了你？
唉！弱者的我約！
沒有像風的能力、
將這萬惡的黑雲掃開、
唉！弱者的我約！
一三、四十一、三、於奉天夜

評徐碧雲之薛瓊英（佚名）

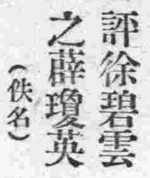

近來編排新戲、車載斗量、不可勝數、而求一確有藝術之價値者殊如麟角鳳毛、不可多得、此凡編劇評劇諸子及演劇伶人、當認定此種論調、爲非余一人之言論也、徐碧雲爲次南下、攜有新編薛瓊英劇本一部、此劇腳本、聞余友何蓝園言、係瘦鶴君手筆編成、碧雲得此腳本後、除向梅畹華精細研究外、並有伶界名宿爲之指點、文人墨士爲之批評、費三四月之精力、始克成功、碧雲在申江獻藝、已同貫大元程繼先茹富蕙陳富瑞、及而舞台班底何雅秋張德俊等、排演純熟、於某日演一次、臨別紀念末一日又演一次、深博觀客歡迎、一致稱賞咸稱他人之所不能也、因其薛瓊英一角、具青衣武旦小生等正工文武兼備、歌舞薈萃、苟非碧雲之根底堅實、本錢充足、欲圖勝任愉快、誠戞々乎其難矣、茲將其緊要場目、分評如下

一、水牢、薛瓊英與慈親祭掃父墳、被刁覇率衆劫去、逼婚不從因禁水牢、故水牢場、須詳述歷來顛沛之苦情、其唱工川二黃、淒涼宛轉如泣如訴、有春雨鵑啼秋風雁唳之概、尤以元板四個害得我等句、韻逸腔新、別開生面與疏華廉錦楓刺蚌一段、同有引人入勝之精采、出牢時之搶背、更屬堅淒乾淨

二、揮打、瓊英被救入山、白雲仙授以劍術、因其未婚夫秦青士被賊陷害、秋決有期、瓊英乃奮得標率兵追擊、瓊英舞劍抵敵下山劫牢、救出青士、揚州官將既打時、有走邊亮相打八將跳棹子等工夫、其腰腿之漂亮、手眼活潑洵非時下武旦所能企及者也

三、贈別、青士被救、悄恍莫知所以、連叩瓊英姓名、碧雲於授書贈金時、神色絕佳、其一種若卽若離半吞半吐之態度、描寫恰到好處、念後會有期一句、代拉架子、翩然而下、妙絕奇絕

四、酒樓、瓊英知刁賊襯職、乃女扮男裝、下山探訪青士消息、青士亦奉父命、至江東打聽瓊英下落、二人無意中、在酒樓猝然相遇、而々相覷、各懷衷曲、在青士則似曾相識、不敢以美如冠玉之男子、冒認爲未婚之變妻、在瓊英已知其覿面寒溫者、即授書贈金之未婚夫、此時碧雲於洋洋得意、閒寓羞怯之姿態、其表情可謂入微入化者矣、至念白之明晰、唱工之勁絕（小生唱工）猶餘事也

五、舞劍、舞劍一場爲此劇最有精采之處、又爲碧雲得意之傑作於唱一段二六後、緊接夜深沉牌子純由闕芳之別姬脫化而出、碧雲舞劍時、尺寸平勻、倏而不紊、五花八門、甚壯美觀、猶以刺四門之姿勢、氣充力沛、精神倍加其化樣之翻新、誠足炫耀奪目、洛神賦中闕若驚鴻婉若游龍之句碧雲當之無愧矣、按此場係瓊英聞刁賊革職歸里、常漁色自娛、乃辱忍嚮身乘機復讐、趁當筵舞劍、將刁賊全家殲戮、故此處亦爲結束中之重要關鍵也

瑣聞

△憲兵隊長失盜▽

（海城）駐海城驛、憲兵隊長內村氏、於五日早兩點鐘、在其宅內失金指輪兩枚、金票拾元、女大氅一身、約值金七十元當即報告日本警察派出所派警偵緝云

△拾地照索謝儀▽

（海城）于白庄屯、農民許殿閣、進城貸款、丟失地契兩張、共計地十六畝、訪問被東關李碾房車夫拾去、向其索取、車夫亦承認但非要六十元謝儀不可、許某無法、到區報告、經區隔臣氏、派警傳車夫到區云

△繭客揮霍無度▽

（松樹）本驛前有煙台合隆之櫃夥、邢煥章、及旅順泰祥德外櫃侯源臣等、在本街某暗娼家、每日噴雲吐霧、荒淫無度、正在興高采烈之際、被某要人進屋撞見乘隙逃脫等情、曾誌本報、想該二人、既受此種打擊、應改前非歛跡歸正、乃大有不然、近日仍然不時前往、行蹤甚爲詭密、聞其揮霍、更倍如前、須知爾等奉公出外、理當謹愼辦事、所得月金有限、何必作此無益之浪費耶

△執事怙惡不悛▽

（松樹）本驛商號同益祥、日前設立牌局、被警察巡捕等、進屋捉獲、賭犯三名、轉送瓦房店警務署懲辦等情、已誌本報、現該號執事唐汪亭氏、以彼等賭犯、經警署放回、未送法廳懲辦、係伊之力量、逢人即大事吹牛、揚揚得意之態、形於顏色、並聞有重整旗鼓、再設賭局之計、查該執事、係無賴出身、不懂商情、假借生意爲名、專爲設賭漁利、近年以來、無知秧子、被其引誘蕩家破產者、實繁有徒、其種々不法之處、不勝枚舉、望有管理之責者、速加取締也可

△老叟失足墜井▽

（鐵嶺）城南阮家窪子村施姓叟、年逾知命、步履維艱、家雖畧有資產、但性頗吝嗇、是以瑣屑事皆親操之、日前夜間、因事外出行至本村井沿處、以深夜昏黑路逕不辨、偶一失足竟墜井中迨天明經村人發覺、則已淹斃多時矣

△醋海起了風波▽

（鐵嶺）邑西關某姓婦、淫蕩成性好與人交、其夫懦弱不敢制止、是婦之交好者吳梅二人、同往尋歡以登徒者流、咸往就焉、前晚該因酸素發作、大起風波、雙方均非弱者、因之執刀捉劍、大演武劇幸經人調解、未致釀成慘劇云

△妓女行竊犯煙▽

（鐵嶺）邑南關三道街妓館妓女素卿、日前接一遊客、衣服麗都、素卿心艷之、窺客不備、將該客之零物竊出、孰知竟被查覺、將物索回後、並報告於警察、當警察訊究時、以爲該妓尙竊他物、乃搜檢之、不意該妓懷內藏有鴉片數錢、亦被搜出、遂送所科罰其雙料罪過云

△築堤不日工竣▽

（遼陽）驛東洋街建堤一事、已誌前報、茲因前日大雪阻礙、停工數日、近日積雪溶化、工頭督飭極力進行工作、二日內即能全部告竣云（驛）

△警官堪稱盡職▽

（鄭家屯）本站之警察第一公段派出站內之駐所官兵、均蒙段長陳君拔選精幹老練者、駐站服務、每逢客車到站、搭客通過鐵道出站時、爭先恐後、擁擠一團、該站內官長警兵、分佈月台、沿道指揮、以免旅客有妨站內機車之運轉、旅客有受擠傷之虞、似此警士、堪稱盡職云

△破產償還債務▽

（鐵嶺）城北灰窯村農民王鑑昌、家道頗稱殷實、近年以來、因北長子在外營商、虧累甚鉅、以致債台高築、無法償還、今冬債權人紛紛訴追、碍難支持、行將破產以清債務云（志）

△佔官道案和解▽

（遼陽）城東瓦子溝村居民聶忠誥家道小康、人極吝嗇、對於公益觀望不前、對於小利、百般營求今年竟將閻村行走官道一條、佔爲己有、擅行耕種、嘗經該村會首劉景陽出首告發、幸王文有等出爲調和、將道退出、恢復原狀於本月六日呈遞和解、撤銷完案矣（志）

△工人行將遷移▽

（鞍山）本埠製鐵所爲之人新築家族宿舍八百餘間、今工程早巳告竣、時下正在分配中、前庶務課守衛詰所外告示云、鞍山鞍馬町及櫻町之中國有眷屬工人、皆遷移於此新房子內、鞍馬町櫻町將作工人之獨身宿舍　於本月十五日實行云

△司賬果丟錢乎▽

（鳳城）南大街春晏樓飯館、司賬人鮑姓、於月之初一日午後、自往厠中便溺、及回屋內、報稱丟洋一百五十餘元、然該櫃上本無此巨款、如是聲言、其意何居、聞執事並不承認、某自覺無趣、含羞歸家但出恭丟錢眞亦奇事也

△儲蓄得獎揭曉▽

（鳳城）駐鳳城縣萬國儲蓄分會經理韓向宸姜亞崙二君、前接上海電十一月開獎、有分會之儲戶稅捐趙希珍、又仲附獎得一百四十二元、尾獎九字、本城中外得三十餘名、仰即分會發給等情、韓姜二經理接電後、當即將儲戶所得獎金、如數遵章發訖、并揭曉儲戶俾衆週知、今而後入會者之儲戶、自必踴躍爭先云

△氣不忿可奈何▽

（金州）邑北有張姓者、家道中落僅足餬口、賦性耿直、不喜逢迎（綽號氣不忿）遇有、趨炎附勢的人、輒爲品評、一日見某綢緞眼遇着有錢有勢的、即時滿臉堆下笑來、那一種卑躬折節的醜態、更有甚於搖尾乞憐之情狀、極力承迎、惟怕不週、而王某旁觀、實有不平、即時爲之升東擊西、指天畫地的譏嘲、而綢緞眼、即捍過頭來、回復云、誰不敎你有錢有勢來、而張某一時語塞無可如何、聞者莫不嗤之以鼻

大連汽船定期行輪

代表電話四一八五 賬房電話七二七五

●開往青島上海
◎西京丸 十一月二十二日正午
◎榊丸
●開往天津
◎天潮丸 十一月廿三日正午
●開往安東
◎長平丸 十一月廿日午前後四時
●□口行
◎龍平丸 十一月十五日午後六時
●防神行（往復就基隆顧 不寄港）
◎長順丸 十一月二十一日
○營口行
◎龍平丸 十一月十九日午後六時
大連山縣通
大連汽船株式會社

日本郵船定期行輪

電話 三七三九 七八四六番
●長崎神戶大阪行
●神戶橫濱直行
◎淡路丸 十一月卅日
◎宮浦丸 十一月二十二日
◎高砂丸 十二月六日
●牛莊行
◎竹島丸 十一月
●天津牛莊行
◎天津牛莊行
◎淡路丸 十一月二十五日
◎高砂丸 十二月三十一日
●開往歐洲線
◎松本丸 十一月廿五日漢堡行
●美國行
◎富士丸 十二月廿五日沙得爾行 以上各船因天候及其他事宜時行改期

三井洋行定期行輪

代表電話七一〇一番
●開往北美新金山及沙市各處（經過神戶橫濱等埠）
◎金剛山丸
◎寶永山丸 十二月十五日出帆
◎伊吹山丸 十一月廿九日出帆
所有水脚等項祈照會攸處帳房可也
大連山縣通
三井物產會社
船舶部出張員
代表電話七一〇一
荷物取扱店 大連山縣通 宮崎商會
電話五二一一五・五九二五

大阪商船定期行輪

電話 六一一二三番
電話 六一一一番
●門司 神戶 大阪行（每日午前十時）出帆
◎貝加爾丸 十一月廿九日
◎香港丸 十一月二十五日
◎亞米利加丸 十一月十八日
◎哈爾濱丸 十一月廿二日
●經山神戶沙市他哥瑪行
●蘇士經山歐洲行
上海福州台灣行
◎湖北丸 十一月廿七日
◎廣京丸 十一月廿五日基隆直航
◎福建丸 十一月十九日

政記公司定期行輪

代表電話四一四一番
◎得利號 十一月十八日安東行
◎廣利號
◎摩耶山丸
◎能利號
◎英利號 十一月廿日漢口行
政記輪船股份有限公司
電話四一四一

阿波共同定期行輪

電話 五〇〇一 六八〇九 番
◎芝罘青島行
◎芝罘威海衛仁川行
第十六共同丸十一月十八日後七時
◎第廿一共同丸十一月七日午後七時
本埠與山東鐵道及朝鮮鐵道之間承辦聯絡運輸貨物
大連市山縣通七四號七一號
阿波共同汽船會社
電話六八七四番

田中汽船定期行輪

電話 六一一七番
◎利通號 芝罘威海衛仁川行
◎北海號 芝罘行
◎海壽號
大連市加賀町一八
田中商事株式會社
大連支店 電話長六一一七番

大連市愛宕町三十九番地

大連取引所錢鈔信託株式會社

專務取締役 神崎常一

電話 四四五 二九二 一三三 四八八、番番番

天成號紬緞京蘇雜貨莊

時值暖風捲曳化日長廠號素抱酬答主顧藉廣招徠之計特向浙杭姑蘇帶定織花素時式鐵機庫緞以及湖縐線春春紗等色色光潔無待自詡並由外洋運到各色嗶嘰毛呢新出俄國毯子凡旅行當需之品應俱全批發零售價格分外公道務望各界紳商淑女駕臨惠顧無任歡迎之至恐未週知別此佈告

大連市浪速町二丁目二十七番地 天成號主人謹啓 電話六七五六番

支店 小崗子平和街二十六番地 電話六〇五八番

元生祥紬緞雜貨莊減價後大廉價附贈品廣告

敬啓者本號前當減價期間蒙各界踴躍惠顧無任感激今為報酬顧主起見特備贈品券一千張凡購貨在五元以上者有贈品券一張當時按等付贈物品以博顧客之歡心此贈品券自一等至八等並無空券既買廉價之貨物又可得贈品實為贈置物品之好機會也恐未週知特此佈告

本號新到皮貨

大連浪速町 本號主人啓 長電話六四八六番

德泰號紬緞莊啓事

本號專為擴張門市舉行暮秋減價荷蒙各界踴躍惠顧敝號紉感之餘自當照常分外克己現值孟冬轉來重新運到各色花素駝絨毛呢嗶嘰直貢呢嗶呢並由外洋定做時式大氅男坤最新國花毯美式鐵床旅行用品化粧香品一應俱備又由浙杭姑蘇一帶揀選上等名機採到各種流雨衣俄行庫經艷新閃緞莫不色色鮮潔無待自詡批發零售價極一律從廣並有經理英商綿華洋行老鎮練印雜色線車包銷南滿各埠以及代理法商百代公司新式唱機唱片家庭玲巧電影機器几蒙賜顧無任歡迎恐未週知特此謹佈

大連奧町五十五番 本號主人敬白 前櫃電話長五二八二 後櫃電話七四四五番

東三省官銀號廣告

啓者本號發行之大洋匯兌券准在奉天省城吉林長春哈爾濱北京天津六處按照本號規定數目逐日懸牌市價作匯上海規銀並准免費匯兌凡有持本匯兌券到後列通匯地點本總分各號按票匯辦法匯兌本券者無論款數鉅細一概不取匯費惟電匯手續不同須隨時商酌再公濟平市錢號發行銅圓票亦准照上項規定免費匯兌一百貳拾枚之銅圓合本匯兌券一圓恐未週知特此廣告

計開通匯地點

▲奉天省 省城 安東 鳳城 莊河 撫順 本溪 寬甸 興京 西豐 西安 東豐 海龍 山城鎮 通化 桓仁 臨江 輝南 柳河 新民 新立屯 彰武 法庫 黑山 盤山 錦縣 錦西 北鎮 興城 綏中 義縣 康平 台安 海城 蓋平 遼陽 營口 岫巖 復縣 遼中 鐵嶺 開原 公主嶺 四平街驛 昌圖 八面城 通遼鎮 洮南 遼源 長春 哈爾濱 雙城 ▲黑龍江省 省城 巴彥 綏化 ▲直隸省 山海關 留守營 昌黎 ▲山東省 龍口 黃縣 ▲吉林省 省城

▲北京 天津 上海（以上三處通匯銀兩現洋不匯奉票）

本號附設倉庫營業廣告

本號為便利商業工業通融資金起見兼辦貨物抵押放款利息格外公道並於大西關建築倉庫收存貨品一切規則不及備載如承惠顧請臨本號面洽可也

本號營業股（中國電話中三三〇八番） 倉庫中國電話一二七八號

▲介紹良醫

西崗協和醫院院長劉喻忱先生

原籍奉天錦縣人卒業於奉天南滿醫科大學向充各醫院醫師於各科病症經驗宏富素有心得而花柳一科尤為擅長故受氏之診治者無不手到病除氏深痛阿片之流毒為弱國之源其害之烈甚於洪水猛獸大連一埠流毒尤甚故特犧牲數載光陰從事研究阿片成癮之久幸而研究一種最適宜之戒烟靈藥使受烟癮者無分年代深淺服於身體內有何種變化戒除時用何種藥而可補此變化已經數載之數日間即可完全斷根永不復犯間氏製藥服用後無頭暈便秘漏之不能離藥等々之缺點而反覺精神爽快飲食增進睡眠安隱不但腹不覺絲毫之痛苦而反增無限之快樂猷人等之親友吸食阿片經氏戒除者不知凡幾內有因病而成癮者一方戒煙一方治病無不治癒者誠破天荒之妙藥 連埠之明星劉醫士堪稱國手也特登報端介紹各界諸君若有患以上諸症者幸勿失之交臂也

介紹人海城旅連同鄉 金香亭、曲振東 陳輯五、郭孟珍 李福綿、任鎮亞 張化民、楊日宣 高雲峯、謹啓

拜啓者敝組向以機械及附屬品五金油漆為營業荷蒙各界諸君信任已久矣不勝感激之至竊思凡百工師夫欲善其事者必先利其器利器之品舍精剛而無他求如斯敝組專赴英德兩國名廠選辦精煉鋒鋼近已運來連在庫以供諸君之用請購而試之如蒙惠顧不拘多少無不竭誠歡迎

大連市山縣通十九號地 合名會社原田組 電話八二一一番

辯護士從五位湯淺唯二

元關東廳法院判官大連法院長

大連南山福順厚南拐西路南（電話三五一二番）

專辯民刑事訴訟並商業賬目借貸及鄉屯土地不明等事一切糾葛承辯決期迅速

請看 生毛靈藥 富美納音藥水之靈効

日本醫學界皮膚科之威權者田中醫學博士、多年苦心、研究製成之生毛富美納音藥水、對於毛囊等毛根基底部、營養、刺戟殺菌、淨血等、凡於生毛上必要之要素、莫不備具、此為人所共知之事實、不待反復贅言也、請觀東京婦人雜誌中最著名「良婦之友」（東京春陽堂發行）十一年十二月號內「治癒難治之病我之經驗」一段記載、可知其効力如何、茲特轉登報紙、介紹於未知富美納音藥水功用之老幼男女、俾沾其惠、

經過六十日之辛苦 方有今日之我

東京富美子

我很含羞的幾度拿起筆來、還加躊躇、因為欲解與我那同病者的悲痛、所以仍決心記下、我在二十四歲時、因有隱秘之缺點、余未想結婚、念人生之不幸、唯有一生寡居、以渡那寂寞生活我在女子學校求學時候、見他人十六歲春期發動皆有天葵、肉體上精神上、均無缺滔、日漸發達、我竊羨之、無奈過幾許歲月紅潮未至、依然應生毛之處也不生毛、日復一月、於是就漸生憂悶、因無應有之物、乃為不完之人、深疊羞慙、我最覺羞恥的、就是每日赴女浴所洗澡的時候、私處童々、為人所見、因之羞上加愁、遂決心將尋短見、亦非一次二次之事、儘因這個理由、自從學校畢業後、有勸我昇學的、我就堅辭拒絕其忠告、遂立志為職業婦人、決心獨立生活、以了餘生、後見新聞雜誌內、屢登生毛藥水廣告、我就買了不少、凡有出售的、買用殆遍、均未奏效、只得怨自自己無緣、人人都說無效、今春無意中又購買田中醫學博士所創製之生毛富美納音藥水、可是他的使用方法、至少須三十天、普通得連用六七十日始能見効、我為醫治心切、忍耐勉强用了六十天、果然如其所言、減去我的悲觀、拋了我的憂悶、凡普通婦人身體所有的我也有了、我喜不自勝、乃執筆寫記其事

我今為大藏省執務官吏之妻、並無何等不自由的生活、偶見本雜誌徵文、因感與我同病者的可憐、所以將我那經驗繕寫呈上再將美納音藥水功用記之於下、凡患頭禿病、脫毛禿、因腫禿者、帽子磨禿、因盤頭糾禿者、男女應生毛之處而不生毛者、或很稀薄者、用之能防脫毛而奏生毛之効、因該藥水係田中博士責任藥劑故也、此藥水有五十錢、一元六十錢、三元、五元五十錢四種、凡日本全國各藥舖均有代售處、如無代售之處、可直向本店購買即可（郵費十二錢）

詳細說明函索即寄

發賣本舖

東京市芝區田村町十八 東京藥院 電話芝一八七四番 振替東京三一八三二番

大阪北區木幡町二十五 東京藥院 電話北一三七八番 振替大阪五〇八一八番

雙妹老牌優美化粧品

雙妹牌爽身香粉 每罐洋五角四

雙妹牌生髮油 大號五角四 三號二角二 二號三角二 四號一角二

雙妹牌花露水 大號四角三 三號一角六 二號二角七 四號一角二

雙妹牌雪花膏 大號四角三 三號一角六 二號二角七 四號一角二

雙妹牌一安半超等香水 二號二角七 四號一角二

雙妹牌超等牙粉 每瓶一元〇八

雙妹牌艷容霜 大號三角八 二號二角七 二號一角六 二號二角六

大連市監部通 廣生行有限公司啓

本線發着（月一日改）

（北行）

8.00 11.00 / 8.30 10.00 / 8.16 11.22 / 8.52 10.23 / 8.17 11.24 / 8.54 10.24 / 8.41 12.05 / 9.35 11.05 / 9.08 12.46 / 10.16 11.45 / 9.13 12.51 / 10.21 11.53 / 9.34 1.24 / 10.54 12.26 / 10.03 2.03 / 11.38 1.11 / 10.09 2.15 / 11.45 1.20 / 11.24 4.01 / 1.31 [illegible] / 11.29 4.16 / 1.36 3.15 / 11.57 4.40 / 2.19 3.50 / 12.21 [illegible] / 2.55 4.25 / 12.28 [illegible] / 3.05 4.50 / 1.33 [illegible] / 4.26 6.11 / — 7.16 / 4.40 [illegible] / 1.39 7.19 / 4.48 [illegible] / 1.40 7.20 / 4.50 [illegible] / 2.04 4.57 / 5.27 [illegible] / 2.10 [illegible] / 5.35 [illegible] / 2.55 [illegible] / 6.45 [illegible] / 2.59 [illegible] / 6.46 8.36 / 3.07 [illegible] / 6.57 [illegible] / 3.08 [illegible] / 7.03 [illegible] / 3.17 [illegible] / 7.15 [illegible] / 3.10 [illegible] / 7.35 [illegible] / 1.38 [illegible] / 6.00 [illegible] / 1.50 [illegible] / 1.59 [illegible] / 2.00 [illegible] / — 8.17 / 2.08 8.26 / 2.09 8.27 / 2.53 9.35 / — 9.37 / 2.59 [illegible] / 3.24 [illegible] / — 10.22 / 3.25 1.34 / 3.41 [illegible] / 4.31 [illegible] / 4.40 [illegible] / 5.08 [illegible] / 5.31 [illegible] / 5.39 [illegible] / — 1.40 / 6.57 [illegible] / 7.03 [illegible] / 7.28 [illegible] / 7.49 [illegible] / 7.54 [illegible] / 8.21 6.17 / 8.46 [illegible] / 8.47 [illegible] / — 6.11 / 9.00 [illegible] / — 6.30 / 4.31 12.07 / 9.22 [illegible] / 4.40 [illegible] / 9.30 11.0 / 5.17 1.04 / 10.19 1.05 / 5.19 1.10 / 10.25 — / 5.50 1.53 / 11.10 — / 5.55 2.05 / 11.18 — / 6.55 3.35 / 12.47 — / 7.00 3.42 / 12.53 — / 7.54 5.10 / 2.11 — / 8.00 5.20 / 2.20 — / 8.33 6.12 / 3.16 — / 9.00 7.00 / 4.00 —

（南行）

8.00 / 6.30 10.30 / 8.35 / 7.50 11.23 / 9.11 / 9.10 12.10 / 9.17 / 9.25 [illegible] / 10.10 / 12.12 1.47 / 10.15 / 11.20 2.09 / 11.16 / 1.12 3.30 / 11.21 / 1.20 3.40 / 11.49 / 2.17 4.30 / 11.51 [illegible] / 2.30 4.40 / 12.24 5.10 / 3.33 [illegible] / 12.30 [illegible]

大連新聞

惠比須町於白晝間 胡匪與警官激戰

槍彈橫飛儼若疆塲光景 當時死傷情況之詳誌

月之七日午后二時許大連市內惠比須町、胡匪三四人覓無警官交戰、住在大黑町之匪首王八（三一）卒爲警官所斃、羽黨王善全（綽號王三）由望盛（綽號毛三）王成福等三匪同時被捕、應接隊中之小崗子警務署大黑町派出所南部譏次巡查、爲賊之流彈所中、負傷數處。經過良好當無性命危險之虞云今將逮捕時之餘情、記列於左

於月之三日午后七時許、普蘭店管內豐榮街無業之張作田處、突來七名胡匪、張某爲匪彈所傷、即行倒地、其妻田氏爲則受彈之下、即刻斃命、同居之劉某、亦負有重傷、陷於瀕死之狀、普蘭店警務支署得報、即列下動員令派員四出追捕、奈匪等逃走甚爲敏捷、未能逮捕、該署繼續努力搜查、其後始查得此兇行之犯人爲王八者等數名所爲、惟該匪等自此兇行後、即行遠揚來連、隱匿該支警查明、即派富岡刑事及巡捕刑事三人、於六日夜由普蘭店來連搜捕、即此案

發生之原因也

富岡刑事等來連時、即至沙河口警務支署（蓋判明該匪等在沙口署管內潛藏之故）與該署刑事等合力搜查、更下特別之戒嚴令。以圖勿使漏網、努力搜查之結果將胡匪毛三捕捉（更沙河口署對於是等無業遊民已早有以注意故略知其情帶至劉家屯派出所嚴行拷訊、卽供兆首王八之義兄王太（三八）及王三（三五）等均在沙河口水源地派出所北居住、判明之後、即携毛三至王三之處當將王三捕提拘押、再行拷訊、始供出匪首之王八、現在潛藏於市內

惠比須町方面 得有此好消息之富岡刑事及沙河口支署之鳥越、野中、翟、趙、蘇各刑事皆甚爲得意於是即刻驅車、至伏見台惠比須町匪首王八之住宅、正値王八及其王成福二八、各乘馬車、出逃之際、蓋其部下之王三、毛三、等被捕後。被即得有消息、擬乘馬車向他處逃匿、不期爲該來捕之刑事等所遇。刑事等一見、卽知其係匪黨、下車捕捉、王未加防範、即爲逮捕、並搜出一號手槍一枝、匪首王八睹此光景、即出手槍向四處亂射、當時該刑事等、以爲伏見台正爲中日居民衆多之所在、以好言令該王八降服、以免擾害無辜之住民、王八不聽、持槍亂放愈急、刑事等不得已乃出手槍還擊

交戰二分鐘後 王八以寡不敵衆乃奪路而逃、越高牆逃走刑事等乃分二三小隊、努力搜查王八即至一日人八代之事務室使用人張永春（三二）一時因其係而生之人、闖入室中、乃行阻攔、當爲王八擧槍擊斃、王八乘勢更由後院逃走、潛逃至大黑町惠比須町間日人細家某之後門擬由前門逃走、是時得胡匪襲來之報之大黑町警官派出所、卽通報於小崗子警務署、於同時二時三十分。小崗子署全員出動卽大連警務署之應援隊、亦繼續出發、警官稠集之惠比須町。彼匪首王八、猶逞其勇氣擬由細家之前門闖出、當爲追擊之刑事、對王八一再發槍、雖云中命、當未倒仆、故

勇敢之南部巡查 奮勇直前擬即刻捕捉、不意因王八連發手槍、竟負巨創、即刻倒地、是時之追擊刑事、及應援警官亦畢至、一齊發槍、王八卒爲流彈擊中胸部腹部各處、倒地斃命、即小崗子署將匪首王八斃命後、即取調其同居之王成福、據云、彼等原籍均係山東省諸城縣、以無一定職業之故。乃從事搶掠、至於三日在普蘭店之凶行犯大尙有袁遲等數名云接是急報之大連地方法院檢察局三谷檢察官、即驅自動車至現場檢驗、更至小崗子警務署聽取

當時搜捕實狀云 昨八日小崗子沙河口兩警務署各刑事及其他當事者、努力取調、匪等在連之經過、及有無其他犯行否正在嚴重密査中

警匪激戰處羣衆團觀之擁擠

一、圖中×記即匪首自窗內外望致受槍擊之處

二、被捕之匪王善全由希盛王成福

普蘭店張作田 夫婦被殺之原委

及匪黨仇殺內幕之經過

前記胡匪事件之發覺、純係由普蘭店張作田夫婦被殺而起、王八等之行兇、並非爲搶奪財帛、乃爲復仇耳。今將其經過事實記列如左

被警官擊死之匪首王八者、前曾任東邊鎮守使湯玉麟氏部下充當巡長、以爲每日收入無幾、且有他種關係、於民國九年辭去巡長王八昔日即爲匪首、於辭差之後即集合其部下、即在奉天大連各地居住、乘機肆意搶掠、其搶掠地方、以山東方面爲多、近來以本埠沙河口之劉家屯地方頗爲安靜。故居於該地、即自已不親至各地搶奪、亦命其部下至各

地方實行搶奪 王八於本年舊歷三月間、命其部下小頭目許七等三四人、至青島方面搶掠、於四月中旬、果然搶掠數次得貲在二三千元以上是時許七之同伴即爲前記普蘭店被刼之張作田及小野猪等人、當許七將此二三千元之款、分贓之際、許七稍露橫霸之意、爲張作田小野猪等人所忌、覓合謀將許七實行殺害、而刼其財、其後張作田等、各回各自之家、度日事爲匪首之王八所查知、乃屢思爲許七報仇、卒於月之三日午率其部下赴普蘭店將張作田及其妻田氏斃命、當日即行返連、又將在寺兒溝居住之小野猪某、惠比須町王八之家中、誘至沙河口神社後實行將小野猪斃命、沙河口神社後面之無頭案即彼也、由斯則一擧而破數案。亦足見關東廳各警署

刑事辦案敏捷也、更其黨羽甚多、即如前日夜八時市內盤城町双生泰錢莊之被槍或亦係該匪等之羽黨所爲亦未可知以是觀之則小崗子得勝街二十九號地宏豐號錢舖主人阮錢善於四日被殺、或爲彼王八等之兇行亦未可知、更依前記各項觀察之、阮錢善者、爲勿係毒害胡匪許七小野猪等之同類、而同日爲匪首王八所戕害者乎、有此等等、實地之觀察結果則不意大連市伏

有如此危險分子也、更於茲時之關東廳當局實行裁減警員或因此裁減人員之故將來更發生意外之新奇事件、亦未可知也、日下已將迫年關果警官之警備不充足時、於此年底不知將發生如許之不祥事件也。甚望警務當局者、對是有以注意焉

匪首之妻亦搶掠之難女

前記匪首王八者原名王雲峯（年三十一歲）其住在市內大黑町百四十九番地改名爲孫仁善、其妻姚氏（年二十五歲）乃中上之善人係王八於去歲三月二日在山東搶掠而同宿者、云當小崗子警務署及沙河口支署取調告一段落後、與文件同時押送於普蘭店但在大連方面亦有案件、將來解送無否尙在不明中云

南部巡查傷勢可愈

南部巡查爲捕捉胡匪、左手親指及第二食指、爲槍彈所中、左腰部亦被槍彈所擊、現尙不明彈丸之入所、生命似無危險、約須三個星期方能治愈云

被匪搶刦

磐城町兩替商 搶去六千餘元

大連各警務署員爲逮捕由普蘭店逃來之胡匪、一時市街混雜、人心大抱不安、幸而得以逮捕到案但如於午后八時二十分鐘時、市內磐城町六十二番地金銀兩替商雙盛泰、又復侵入强盜四名、持有假國票若干、聲稱兌換言談之下、四人各掣手槍威嚇、速將錢財現出、櫃夥無奈、任其由錢櫃中强搶奉天票一千六百圓、日本錢一千九百圓、其他合計總在六千圓之譜、警署得此急報之後、復行招集署員、遂即大爲活動、已早不見踪影、該四名中有二名爲高個者、帶黑腿眼鏡云

警務當局 施行年末戒嚴

現當年末之交、市面異常荒涼、不逞宵小、又復乘間蠢動、無如關東廳當局、爲整理行政之結果、人員大爲更動、其於地方治安之保衛上、未免有所隔膜之虞況茲年末、尤易發生意外問題、故大連警務署當此之頃、又時令之施行以非常之戒嚴、至其方法仍如往年相同、招集非番巡查、或着私服、或着制服、分轄市中連夜巡羅、以資警戒市面、一方面司法刑事、亦均全員出動各處所管地方檢驗舉動不審形跡可疑之人、維持市民不安然一般住民亦當自爲注意及之先事謹愼云

南滿工業學生 援助工大

宣言

廢止旅順工大問題、斷乎不能謂與吾等無所關心、以開發滿蒙之源泉、以中日親善之向上、爲所尊重、作成將來之歷史、對於該校、即以此簡單物質上之理由而爲之決定其運命、我等純眞之青年、對此疑問殊深、更爲目覩運動母校之存留、尤其不勝悲感、目擊在校諸兄、誰弗爲揮友愛之淚、況且我等於興亞工業上計、正宜與諸兄從事於波濤恐駭之中努力奮鬪存留、噫、即今之時誠宜即時奮起、對於廢止工大問題可稱無法擧動、謹以右爲宣言

南滿洲工業專門 工業學校職員學生一同

決議

一、我等對於廢止旅順工科認爲無法、誠深痛憤、對於奮鬪運動母校存續諸君、深願表示以徹底的友愛之精神

二、爲期此項得有完全具體的辦法、用特擧實行委員數名、與諸兄相爲呼應、期該大學得仍照舊存續

大正十三年十二月六日

南滿洲工業專門學校 南滿洲工業學校學生職員一同

車夫酣睡被撞幾死

六日午后八時二十七分、市外嶺前屯舞鶴橋附近、嶺前屯張家屯三二貨馬車車夫楊桂翰、由大連回歸自宅、竟在車中酣睡、由沿途發向老虎灘行之七號系統二百十六號電車、前向老虎灘進行、該馬車正在橫過軍道之時、適被電車相衝、楊車夫之頭部、及其他三處受有打撲之傷、腦漿亦被震盪、當時人事不醒、大連署得到急報後、即派小野寺警部補以下警官前去檢驗、遂即交與宏濟善堂治療、生命尙無危險、電車損輕微、乘客亦未受傷云

信濃町菜市之成績

大連信濃町菜市、十一月之賣歟成績、比較前月增多、成績異常良好、將其種類分誌如左

蔬菜商	廿三戸	四一、四〇〇圓
魚類商	廿六戸	九三、〇八〇
鳥獸肉	一〇戸	一五、〇〇〇
食料雜	一五戸	三七、〇〇〇
干魚商	二戸	三、二〇〇
滿鉾商	二戸	三、六〇〇
牛鳥商	八戸	五、二〇〇
外部商	廿四戸	三一、〇〇〇
計	百十戸	一二九、四八〇

經濟欄

關東州沿岸漁類南運激增 原因爲運賃低廉運航關係

關東州沿岸所獲之漁利、年來成績、異常良好、將魚類中可以鹽而晒乾之、盡向上海方面輸出、最近更爲增加、據於十一月調查有七十五萬八千斤之數、價格在二萬七千圓之譜、與去年同期相比較（去年爲四十一萬斤二萬八千圓）本年增加一倍半、至關東州沿岸之增漁場、爲旅順、大孤山、以及小平島方面、然從來向上海輸去者、多由芝罘方面、今爲運賃低廉之關係上、及該地之水運狀況、推爲例外、改由大連輸出者、遂則益見其多、然又爲中原亂動之影響、於芝罘地方、船隻不通、該地交易全然杜絕、由於水運一事。當自必由大連移出、况現在芝罘與上海間之運賃頗高、由大連向上海輸送、自然當必能益見興隆云

錢糧商情

特產市場、當此閑散之頃、非徒僅有內憂、更且爲之發生外患、白晝之頃發現胡匪商民人等益於競々其心、抱有不安之象市面遂亦將益不活矣云

▲如錢莊業者受害、其於大連錢鈔取引所、更受影響特大、錢業各存戒心、則取引事業、亦必自必閑散其市、特如本年內之歲商人等、比較往年、更顯省窘也

▲卽如特產市場、遠期貨物、極呈閑散景象、豆餅價落、而大豆之行市、亦與齊唱同調、相爲下落、豆油一項、買者旺盛向南輸出亦多、然其行市、亦不甚大見旺云

▲高粱一市、於軟勢之中、甚呈閑散之色、至於二日間內、所到之特產、頗爲增加、大豆到四百十七車、豆餅到百八十三車、高粱到四車、東洋期米爲卅七圓三十一錢云

▲錢鈔市場、亦仍閑散非常、而上海之標金爲二百四十八兩四倫敦大條爲陝三十三片十六分一、則金票行情、亦仍未漲落在十一圓上下、銀票行情、稍形伸腦云

商情（八日）

（早市） 銀建

▲大豆

十二月限	五四四〇	五四四〇	五四二〇	五四二〇
一月限	五四四〇	五四四〇	五四三〇	五四三〇
二月限	五四八〇	五四八〇	五四五〇	五四五〇
三月限	五五二〇	五五二〇	五五一〇	五五二〇
所成數	百四車			

▲豆餅

十二月限	一六五五	一六六〇	一六五五	一六五五
二月限	一七〇五	一七〇五	一七〇〇	一七〇〇
三月限	一七二五	一七二五	一七二五	一七二五
所成數	六萬三千片			

▲豆油

十二月限	一七三〇	一七三〇	一七二五	一七二五
十二月末	一七二〇	一七二〇	一七二〇	一七二〇
一月限	一七一〇	一七一五	一七一〇	一七一〇
二月限	一七〇五	一七〇五	一七〇〇	一七〇〇
三月限	一六九五	一六九五	一六九五	一六九五
所成數	二萬九千箱			

▲高粱

十二月限	二九二〇	二九二〇	二九二〇	二九二〇
一月限	三〇二〇	三〇二〇	三〇一〇	三〇一〇
三月限	三三一〇	三三一〇	三三一〇	三三一〇
所成數	九車			

（晚市） 銀建

▲大豆

十二月限	五四一〇	五四二〇	五四一〇	五四二〇
一月限	五四二〇	五四二〇	五四一〇	五四二〇
二月限	五四五〇	五四五〇	五四五〇	五四五〇
三月限	五五〇〇	五五〇〇	五五〇〇	五五〇〇
所成數	七十四車			

▲豆餅

十二月限	一七三〇	一七三五	一七三〇	一七三〇
十二月末	一七二五	一七二五	一七二五	一七二五
三月限	一七一〇	一七一〇	一七〇五	一七〇五
所成數	七千五百片			

▲豆油

十二月限	一六五〇	一六五五	一六五五	一六五五
一月限	一六八〇	一六八〇	一六八〇	一六八〇
二月限	一七〇〇	一七〇〇	一六九五	一六九五
三月限	一七三〇	一七二〇	一七二〇	一七二〇
所成數	二萬五千箱			

▲高粱

十二月限	二九一〇	二九一〇	二九〇〇	二九〇〇
二月限	三一二〇	三一一〇	三一一〇	三一一〇
所成數	十五車			

錢鈔行市

十三限	開行	一三九三〇	最高	一三九五〇	
	最低	一三九二五	散行	一三九四〇	
所成數	五十四萬圓				
廿七限	開行	一三九三〇	最高	一三九四五	
	最低	一三九二〇	散行	一三九三〇	
所成數	五十五萬圓				
銀換金	百三十八圓二十錢				
銀換小洋	百十二圓八十錢				
金換小洋	八十圓九十六錢				

先物（晚市）

十三限	開行	一三九四〇	最高	一三九五五
	最低	一三九三〇	散行	一三九四〇
所成數	三十四萬圓			
廿七限	開行	一三九三五	最高	一三九五〇
	最低	一三九二〇	散行	一三九四〇
所成數	三十三萬圓			
銀換金	百三十九圓三十五錢			
銀換小洋	百十二圓九十五錢			
金換小洋	八十一圓錢			

北滿行市

四平街取引所（三八斤洋錢建）

▲大豆

十二月十五日限	二、九六、〇〇
一月十五日限	三、〇三、二五
二月十五日限	—
三月十五日限	—

▲高粱

十二月十五日限	一、七七、五〇
一月十五日限	—
二月十五日限	—
四月十五日限	—

公主嶺取引所（三八斤洋錢建）

▲大豆

十二月十五日限	二、九三、五〇

啓事廣告

敬啓者本公司原係大滿醬油會社今已再募股東改編源東股份公司自造特式醬油刻已製造精良味美價廉如有惠顧敝號無不歡迎今爲新舊主顧起見恐未週知特此聲明

總經理 侯康學

副經理 劉順發

大連市外福星街一百十三番地

借用電話一百五十號

緊要聲明

啓者敝分號寺溝聚泰成東棧臨時經理孫錫慶竟於陰曆冬月初一日外出迄今未歸未測係何意嚮倘有與彼先後私行交接錢項等事敝號槪不承認特此聲明

大連浪速町 聚泰成啓事

大連客棧緊要聲明

本埠客棧各家向有在各外埠包賣飯票及車船票一事雖屬營業競爭奈因日久弊端叢生棧規紊亂不但利權喪失且有時與旅行客商不便實與官署所規定宿屋營業第十二條不准以强制手續引誘客商之法令顯有違背於營業前途諸多不便故於陰歷十月初一日開全體大會公同議決嗣後各家在各外埠包賣飯票及車船票之事實行永久一律取消以維公益而保利權以本年陰歷十月廿五日爲截止實行之期過期後所有各家散出未及收回之飯票自此以後槪作爲無效廢紙倘仍有違章私賣者一經查出即照公議規章處罰決不徇情除向各外埠告白外恐未週知謹登報聲明祈各注意爲幸

中華民國十三年十月初七日

大連華商客棧組合全體公啓

果樹苗特別減價

敬啓者敝號自代辦各國菜種果樹苗以來已達十有餘載敝號主人有驗及栽培法各樣略々皆通深蒙各埠紳商造林大家惠顧不勝銘感昨春關東廳爲獎勵造林完善起見將各樣各樹苗嚴加撿查以免船來不良樹苗栽培時受損失用意至善唯撿查手續太嚴令代理之家無法辦理以致有違顧主之雅意也特爲主顧方便起見敝主人親赴日本驗檢優等樹苗萬望各界秋先行定買較比春天價值底廉但今秋一定購者日漸增多恐此往價目有漲無落之勢倘有永同栽種之法敝主人必親臨貴地詳細奉告恐未週知謹此聲明營業目錄來函急送敝開昨年存留特等大梨苗五百餘株名稱廿世紀梨早生赤梨洋梨晚三吉合村秋梨共合取揃槪不零售

大連市沙河口巴町七十八番

種苗雜貨商 青記號

金州城西街代理 巨發成

旅順線龍頭驛北徐家屯鐵道西 果樹苗栽培地 青記農園

發賣 西洋各種紙張

各種紙張批發零售價格外從廉現買[illegible]無不歡迎之至望各界之採用西洋各種紙張者速至本社貿易部接洽爲幸

滿洲報社貿易部

電話四〇三四番 振替大連三七一二番

寰球無二

常備神藥

起死回生 仁丹

日本大阪 處方者 森下博大藥房

眞好看眞快活倆小姐兒

眞好看要肉体美
眞快活要身体健
這兩事誰都可辦到
只有一法常用仁丹

格言 聖人不治已病治未病（調神大論）

仁丹主治

中暑傷寒 酒醉船暈 水土不服 精神鬱結 腹痛吐瀉 食積不消 猝倒昏迷 虛弱貧血 頭痛目眩 時行病疾

仁丹價目

小包五分 中包一角 大包五角（此包添呈藥盒） 特利包五角

百圓進呈

肺病 肋膜炎 肺尖加答兒

定價 壹週間分 拾圓、八圓、五圓

▲本劑專治肺病確認爲最有効力之靈藥

歐美醫科大學病院
帝國醫科大學病院

均有賞揚之配劑並有內務省衛生試驗所之嚴封保證爲治肺之特効藥如若如此證言有不對之處請與分析進呈百圓 本劑服用三日咳嗽立止飲食增進並能去熱可防盜汗腦筋鎭靜得以安眠

發賣處

大阪三休橋北詰 有田德拉克 電話船場 三一四四番 六一四番

東京日本橋區四丁目 有田德拉克 電話本局 三八四番 三〇七七番

肺病病理模型日本全國及海外各大商埠均設置有專賣所陳列此項模型作爲一般人士參考觸目驚心患病者急來醫治致保効驗如神

包治的藥其他各藥房不準私賣有僞造之德拉克所以請認明有田德拉克爲要

關東發賣元 東京日本橋區通四丁目 有田毒拉克 電話本局 三八四番 三〇七七番

關西發賣元 大阪市南區三休橋北詰 有田毒拉克 電話船場 一六一四番 三三四四番

◎滿洲 大連磐城町（電三三五七） 敷島廣場 沙河口京町 旅順市敦賀町 遼陽東洋町 鞍山赤城町 奉天春日町 撫順舊市街 鐵嶺敷島町 開原新市街 公主嶺 長春東一條通 本溪湖 安東縣四番通 營口永世街 哈爾賓傳家甸

◎支那 北京前門外 天津北旭街 濟南普利門外 靑島新市場通 上海瑪禮遜路 漢口日本租界 香港灣仔聯發街 汕頭育善直街

哈郎淋濁丸

此哈郎淋濁丸之成是花柳專門大醫有名先生多年研究 業經實驗又採用於二十世紀發明最新之藥爲主誠心虔製不論急性慢性之五淋白濁膀胱加答兒 副睾丸炎及婦人之患赤白帶下與尿管不舒暢等症皆可治之 確是殺菌防腐之珍奇之靈劑 且不傷及之患者胃部與腸臟等幷於同時現清血補身之効 此藥乃用新式藥片製法使服用與携帶頗爲利便存心欲救患者 非圖射利之物 凡以患急性慢性淋之疾者不論病之輕重務宜試服此哈郎淋濁丸以證本藥房之言之不謬

主治功能

白濁赤濁 小便不通 尿道腐爛 尿中混血 龜眼封閉 膿液淋漓 陰莖紅腫 膀胱發熱 膀胱受濕 尿意頻促 夜夢遺精 尿後出血 婦人赤白兩帶以及消渴等大凡淋濁一切諸症均可服其効驗之靈妙無比其右者矣

服用法

每日應服三次 每次二片 應在食後服用 以開水送下 倘病性急甚疼痛難忍者 宜服一日三次每次四片 其効更迅速也

淋症患者特別爲留神事如左

輕症之人即初受病者連服哈郎淋濁丸七日 立能全保痊無復發之事也 重症之人應當連服之大約一百天可見其効無論輕重之患者凡酒不可飲辛辣之品萬不可食 如濃茶珈琲之類亦少用爲妙 務柔順能滋養之品而常食之 倘淋症患者交合乘車急行撥運等切不可爲之 以及能發作人之情念之物與書籍皆不可觸目 無論輕重之患此者不分男女 雖見全治可服哈郎淋濁丸仍須謹愼以上所述諸事幷可靜養身體嚴戒亂食燥性烈質猛氣之諸物 惟有菜蔬淡物甚妙乞勿等閑視之 淋症患者若經數月未得痊癒者 雖云不覺痛痒自然小便滯流其濁或因淋症而變成花柳大症等之人 則其病實屬難治之矣 惟有採買哈郎淋濁丸時併用哈郎清血丸可保盡掃驅除積滯之毒根而占安也 凡併服哈郎淋濁丸與哈郎清血丸患者應於一日服用三次其服法如左

哈郎淋濁丸早午晚於食之前半點鐘每次服二斤哈郎清血丸早午晚於食後之半點鐘每次服八丸以冷水或開水送下

此の哈郎淋濁丸は獨逸有名大醫の秘方に係る最新最良の淋病消滅藥にして急性症は勿論如何なる痼疾の慢性症にても二三週間にて治癒する事實に不思議の靈藥なり殊に本劑は最新の學理に依り調劑したる錠劑なれば服用に便利にして連服するも決して胃腸を害する事なく直ちに胃部にて消化し淋毒菌を撲毒せしめ痛を去り膿を止め小便を通ぜしむる等理想的の治淋良藥なり

服用法及び養生法

每日食後三十分間を經て二錠宛一日三回溫湯又は清水にて服用すべし急性症にて多量の膿汁の洩し痛み甚しき時は每回四錠宛一日三回服用すれば其の効一層速迅なり

淋病患者は常に清潔を旨として膿汁を眼に入らざる樣注意すべし又交接を禁じ餘り鹽からきもの油こきもの辛きもの飲酒等を禁ずべし

藥價 大瓶大洋貳元 中瓶大洋壹元貳角 小瓶大洋六角

各地藥店に取次販賣す

發賣本舖 大阪淸水谷西之町 順和公司

化粧次序 美人

双美人牌刷花粉 双美人牌頰臙脂 双美人牌花粉 双美人牌雪花膏 双美人牌洗臉粉 双美人牌香皂

用由最新化學製成的優良第一白粉

双美人牌花粉

專門學者亦曾推奬這白粉能發揮無然美之既合衞生又能潤澤皮膚